



PREFEITURA MUNICIPAL DE SANTANA DO MANHUAÇU

ESTADO DE MINAS GERAIS

CNPJ: 18.385.146/0001-68

Rua Major Custódio, 96 - Centro - CEP 36.940-000 - Fone: (33) 3373 – 1149.

EDITAL

PROCESSO ADMINISTRATIVO DE LICITAÇÃO PÚBLICA Nº 194/2021

TOMADA DE PREÇO Nº. 006/2021

O **PODER EXECUTIVO MUNICIPAL DE SANTANA DO MANHUAÇU**, inscrita no CNPJ sob o nº. 18.385.146/0001-68, com sede na Rua Major Custódio, nº. 96, bairro Centro, cidade de Santana do Manhuaçu/MG, estado de Minas Gerais, torna público, para conhecimento dos interessados, que realizará licitação pública, na modalidade **TOMADA DE PREÇO**, do tipo **MENOR PREÇO GLOBAL**, nos termos da Lei Ordinária Nacional nº 8.666/1993, e as exigências estabelecidas neste Edital.

1. HORÁRIO, DATA E LOCAL PARA A ENTREGA DOS ENVELOPES CONTENDO A DOCUMENTAÇÃO E PROPOSTAS:

1.1. Até às 09:00 horas, do dia 07 de Dezembro de 2021, na Rua Major Custódio, nº. 96, bairro Centro, cidade de Santana do Manhuaçu, estado de Minas Gerais, para entrega dos Envelopes nº 01, com os documentos de habilitação, e n. 02, com a proposta, além das declarações complementares.

2. HORÁRIO, DATA E LOCAL PARA INÍCIO DA SESSÃO PÚBLICA

2.1. Às 09:00 horas, do dia 07 de Dezembro de 2021, no setor de Licitações, localizado na Rua Major Custódio, nº. 96, bairro Centro, cidade de Santana do Manhuaçu, estado de Minas Gerais, terá início a sessão pública, prosseguindo-se com o credenciamento dos participantes e a abertura dos envelopes contendo a documentação de habilitação.

2.2. Os conjuntos de documentos relativos à habilitação e à proposta de preços



PREFEITURA MUNICIPAL DE SANTANA DO MANHUAÇU

ESTADO DE MINAS GERAIS

CNPJ: 18.385.146/0001-68

Rua Major Custódio, 96 - Centro - CEP 36.940-000 - Fone: (33) 3373 – 1149.

deverão ser entregues separadamente, em envelopes fechados e lacrados, rubricados no fecho e identificados com o nome do licitante e contendo em suas partes externas e frontais, em caracteres destacados, os seguintes dizeres:

ENVELOPE Nº 1
DOCUMENTOS DE HABILITAÇÃO
PODER EXECUTIVO MUNICIPAL DE SANTANA DO
MANHUAÇU/MG
TOMADA DE PREÇOS Nº 006/2021.
(RAZÃO SOCIAL DO PROPONENTE)
(CNPJ)

ENVELOPE Nº 2
PROPOSTA
PODER EXECUTIVO MUNICIPAL DE SANTANA DO
MANHUAÇU/MG
TOMADA DE PREÇOS Nº 006/2021.
(RAZÃO SOCIAL DO PROPONENTE)
(CNPJ)

2.3. Os licitantes interessados em participar do certame não necessitam encaminhar seus representantes legais para entregar os envelopes com a documentação e as propostas, podendo, inclusive, encaminhá-los via Correio ou outro meio similar de entrega, atentando para as datas e horários finais para



PREFEITURA MUNICIPAL DE SANTANA DO MANHUAÇU

ESTADO DE MINAS GERAIS

CNPJ: 18.385.146/0001-68

Rua Major Custódio, 96 - Centro - CEP 36.940-000 - Fone: (33) 3373 – 1149.

recebimento dos mesmos, constantes neste Edital. A correspondência deverá ser endereçada com aviso de recebimento para a Comissão Permanente de Licitação – CPL – no endereço indicado no Item 1 deste Edital e conter os dois envelopes acima mencionados, além das declarações complementares, com antecedência mínima de 1 (uma) hora do momento marcado para abertura da sessão pública.

3. DO REPRESENTANTE E DO CREDENCIAMENTO

3.1. Os licitantes que desejarem manifestar-se durante as fases do procedimento licitatório deverão estar devidamente representados por:

3.1.1. **Titular da empresa licitante**, devendo apresentar cédula de identidade ou outro documento de identificação oficial, acompanhado de: registro comercial no caso de empresa individual, contrato social ou estatuto em vigor, no caso de sociedades comerciais e, no caso de sociedades por ações, dos documentos de eleição de seus administradores; inscrição do ato constitutivo, no caso de sociedades civis, acompanhada de prova de diretoria em exercício; e ata de fundação e estatuto social em vigor, com a ata da assembleia que o aprovou, devidamente arquivado na Junta Comercial ou inscrito no Registro Civil das Pessoas Jurídicas da respectiva sede, no caso de sociedades cooperativas; sendo que em tais documentos devem constar expressos poderes para exercerem direitos e assumir obrigações em decorrência de tal investidura;

3.1.2. **Representante designado pela empresa licitante**, que deverá apresentar instrumento particular de procuração ou documento equivalente, com poderes para se manifestar em nome da empresa licitante em qualquer fase da licitação, acompanhado de documento de identificação oficial e do registro comercial, no caso de empresa individual; contrato social ou estatuto em vigor no caso de sociedades comerciais e no caso de sociedades por ações, acompanhado, neste último, de documentos de eleição de seus administradores; inscrição do ato



PREFEITURA MUNICIPAL DE SANTANA DO MANHUAÇU

ESTADO DE MINAS GERAIS

CNPJ: 18.385.146/0001-68

Rua Major Custódio, 96 - Centro - CEP 36.940-000 - Fone: (33) 3373 – 1149.

constitutivo, no caso de sociedades civis, acompanhada de prova de diretoria em exercício; e ata de fundação e estatuto social em vigor, com a ata da assembleia que o aprovou, devidamente arquivado na Junta Comercial ou inscrito no Registro Civil das Pessoas Jurídicas da respectiva sede, no caso de sociedades cooperativas;

3.2. Cada representante legal/credenciado deverá representar apenas uma empresa licitante.

4. OBJETO

4.1. O objeto da presente licitação é a Contratação de empresa especializada para execução de obra de pavimentação e drenagem pluvial, com fornecimento de mão de obra, materiais e equipamentos, Bairro Colina, cidade de Santana do Manhuaçu, estado de Minas Gerais, conforme contrato de repasse nº 885393/2019/MDR/CAIXA, conforme projetos, memoriais e documentos anexos, condições, quantidades e exigências estabelecidas neste Edital e seus anexos.

4.2. O critério de julgamento adotado será o MENOR PREÇO GLOBAL, observadas as exigências contidas neste Edital e seus Anexos quanto às especificações do objeto.

5. DOS RECURSOS ORÇAMENTÁRIOS

5.1. As despesas para atender a esta licitação estão programadas em dotação orçamentária própria, prevista no orçamento do Município para o exercício de 2021, na classificação abaixo:

02009.1545100211.007 44905100000 (FICHA 266) FONTE 124



PREFEITURA MUNICIPAL DE SANTANA DO MANHUAÇU

ESTADO DE MINAS GERAIS

CNPJ: 18.385.146/0001-68

Rua Major Custódio, 96 - Centro - CEP 36.940-000 - Fone: (33) 3373 – 1149.

6. DA PARTICIPAÇÃO NA LICITAÇÃO

6.1. Poderão participar desta licitação, os interessados cujo ramo de atividade seja compatível com o objeto desta licitação.

6.2. Não poderão participar desta licitação:

6.2.1. Proibidos de participar de licitações e celebrar contratos administrativos, na forma da legislação vigente;

6.2.2. Que não atendam às condições destes Edital e seus anexos;

6.2.3. Estrangeiros que não tenham representação legal no Brasil com poderes expressos para receber citação e responder administrativa ou judicialmente;

6.2.4. Que se enquadrem nas vedações previstas no art. 9º da Lei Ordinária Nacional nº 8.666/1993;

6.2.5. Que estejam sob falência, concurso de credores, concordata ou insolvência, em processo de dissolução ou liquidação;

7. DA HABILITAÇÃO

7.1. As ME e EPP deverão encaminhar a documentação de habilitação, ainda que haja alguma restrição de regularidade fiscal e trabalhista, nos termos do art. 43, § 1º da Lei Complementar Nacional nº. 123/2006.

7.1. HABILITAÇÃO JURÍDICA:

7.1.1. No caso de empresário individual: inscrição no Registro Público de Empresas Mercantis, a cargo da Junta Comercial da respectiva sede;

7.1.2. No caso de sociedade empresária ou empresa individual de responsabilidade limitada - EIRELI: ato constitutivo, estatuto ou contrato social em vigor, devidamente registrado na Junta Comercial da respectiva sede, acompanhado de documento comprobatório de seus administradores;



PREFEITURA MUNICIPAL DE SANTANA DO MANHUAÇU

ESTADO DE MINAS GERAIS

CNPJ: 18.385.146/0001-68

Rua Major Custódio, 96 - Centro - CEP 36.940-000 - Fone: (33) 3373 – 1149.

7.1.3. Inscrição no Registro Público de Empresas Mercantis onde opera, com averbação no Registro onde tem sede a matriz, no caso de ser o participante sucursal, filial ou agência;

7.1.4. No caso de sociedade simples: inscrição do ato constitutivo no Registro Civil das Pessoas Jurídicas do local de sua sede, acompanhada de prova da indicação dos seus administradores;

7.1.5. Decreto de autorização, em se tratando de sociedade empresária estrangeira em funcionamento no País;

7.1.6. Os documentos acima deverão estar acompanhados de todas as alterações ou da consolidação respectiva;

7.1.7. Certificado de Registro Cadastral – CRC, expedido pela Prefeitura Municipal de Santana do Manhuaçu/MG, que deverá ser feito até 03 (três) dias antes da data de abertura da presente licitação.

7.2. REGULARIDADES FISCAL E TRABALHISTA:

7.2.1. Prova de inscrição no Cadastro Nacional de Pessoas Jurídicas – CNPJ;

7.2.2. Prova de regularidade fiscal perante a Fazenda Nacional, mediante apresentação de certidão expedida conjuntamente pela Secretaria da Receita Federal do Brasil – RFB – e pela Procuradoria-Geral da Fazenda Nacional – PGFN –, referente a todos os créditos tributários federais e à Dívida Ativa da União – DAU – por elas administrados, inclusive aqueles relativos à Seguridade Social, nos termos da Portaria Conjunta nº 1.751/2014, do Secretário da Receita Federal do Brasil e da Procuradora-Geral da Fazenda Nacional.

7.2.3. Prova de regularidade com o Fundo de Garantia do Tempo de Serviço – FGTS;

7.2.4. Prova de inexistência de débitos inadimplidos perante a Justiça do Trabalho, mediante a apresentação de certidão negativa ou positiva com efeito



PREFEITURA MUNICIPAL DE SANTANA DO MANHUAÇU

ESTADO DE MINAS GERAIS

CNPJ: 18.385.146/0001-68

Rua Major Custódio, 96 - Centro - CEP 36.940-000 - Fone: (33) 3373 – 1149.

de negativa, nos termos do Título VII-A da Consolidação das Leis do Trabalho – CLT – Aprovada pelo Decreto-Lei nº 5.452/1943;

7.2.5. Prova de inscrição no cadastro de contribuintes estadual/municipal, relativo ao domicílio ou sede do licitante, pertinente ao seu ramo de atividade e compatível com o objeto contratual;

7.2.6. Prova de regularidade com a Fazenda Estadual/Municipal do domicílio ou sede do licitante;

7.4. QUALIFICAÇÃO ECONÔMICO-FINANCEIRA:

7.2.7. Certidão negativa de falência ou recuperação judicial expedida pelo distribuidor da sede do licitante;

7.2.7.1. No caso de certidão positiva de recuperação judicial ou extrajudicial, o licitante deverá apresentar a comprovação de que o respectivo plano de recuperação foi acolhido judicialmente, na forma do art. 58 da Lei Ordinária Nacional nº. 11.101/2005, sob pena de inabilitação, devendo, ainda, comprovar todos os demais requisitos de habilitação.

7.2.8. balanço patrimonial e demonstrações contábeis do último exercício social, já exigíveis e apresentados na forma da lei, que comprovem a boa situação financeira da empresa, vedada a sua substituição por balancetes ou balanços provisórios, podendo ser atualizados por índices oficiais quando encerrado há mais de 3 (três) meses da data de apresentação da proposta;

7.2.8.1. no caso de empresa constituída no exercício social vigente, admite-se a apresentação de balanço patrimonial e demonstrações contábeis referentes ao período de existência da sociedade;

7.2.9. Comprovação da boa situação financeira da empresa mediante obtenção de índices de Liquidez Geral (LG), Solvência Geral (SG) e Liquidez Corrente (LC), superiores a 1 (um), obtidos pela aplicação das seguintes fórmulas:



PREFEITURA MUNICIPAL DE SANTANA DO MANHUAÇU

ESTADO DE MINAS GERAIS

CNPJ: 18.385.146/0001-68

Rua Major Custódio, 96 - Centro - CEP 36.940-000 - Fone: (33) 3373 – 1149.

$$LG = \frac{\text{Ativo Circulante} + \text{Realizável a Longo Prazo}}{\text{Passivo Circulante} + \text{Passivo Não Circulante}}$$

$$SG = \frac{\text{Ativo Total}}{\text{Passivo Circulante} + \text{Passivo Não Circulante}}$$

$$LC = \frac{\text{Ativo Circulante}}{\text{Passivo Circulante}}$$

7.2.10. O licitante que apresentar índices econômicos iguais ou inferiores a 1 (um) em qualquer dos índices de Liquidez Geral, Solvência Geral e Liquidez Corrente deverá comprovar que possui (capital mínimo ou patrimônio líquido) equivalente a 10% (dez por cento) do valor total estimado da contratação ou do item pertinente.

7.9. QUALIFICAÇÃO TÉCNICA:

7.9.1. Registro ou inscrição da empresa licitante no Conselho Regional de Engenharia e Agronomia – CREA – e/ou Conselho de Arquitetura e Urbanismo – CAU –, conforme as áreas de atuação previstas no Projeto Básico, em plena validade;

7.9.1.1. Comprovação de que possui em seu quadro permanente, na data prevista para entrega da proposta, arquiteto(a) ou engenheiro(a) civil ou um outro(a) profissional com comprovação de concessão de extensão das atribuições profissionais correspondentes e competentes, devidamente inscrito no CREA ou CAU, detentor de atestado de responsabilidade técnica de execução de pavimentação em piso intertravado, com bloco sextavado.

7.9.2. fornecidos por pessoas jurídicas de direito público ou privado, também devidamente registrado no CREA ou CAU:



PREFEITURA MUNICIPAL DE SANTANA DO MANHUAÇU

ESTADO DE MINAS GERAIS

CNPJ: 18.385.146/0001-68

Rua Major Custódio, 96 - Centro - CEP 36.940-000 - Fone: (33) 3373 – 1149.

7.9.2.1. Fica definida para efeitos deste edital como parcelas de maior relevância e valor significativo, o serviço de execução de pavimentação em piso intertravado, com bloco sextavado.

7.9.3. Os responsáveis técnicos e/ou membros da equipe técnica acima elencados deverão pertencer ao quadro permanente da empresa licitante, na data prevista para entrega da proposta, entendendo-se como tal, para fins deste certame, o sócio que comprove seu vínculo por intermédio de contrato social/estatuto social; o administrador ou o diretor; o empregado devidamente registrado em Carteira de Trabalho e Previdência Social; e o prestador de serviços com contrato escrito firmado com o licitante, ou com declaração de compromisso de vinculação contratual futura, caso o licitante se sagre vencedor desta licitação.

7.9.4. No decorrer da execução do objeto, os profissionais de que trata este subitem poderão ser substituídos, nos termos do art. 30, §10, da Lei Ordinária Nacional nº. 8.666/1993, por profissionais de experiência equivalente ou superior, desde que a substituição seja aprovada pela Administração.

7.9.5. Atestado de vistoria ao local da obra, fornecido pela Prefeitura Municipal de Santana do Manhuaçu, devidamente assinado pelo servidor responsável, com agendamento prévio dos dias 05/11/2021, até 29/11/2021.

7.9.5.1. O atestado de vistoria poderá ser substituído por declaração emitida pelo licitante em que conste, alternativamente, ou que conhece as condições locais para execução do objeto; ou que tem pleno conhecimento das condições e peculiaridades inerentes à natureza do trabalho, assumindo total responsabilidade por este fato e que não utilizará deste para quaisquer questionamentos futuros que ensejem desavenças técnicas ou financeiras com a contratante.

7.10. Todos os licitantes, cadastrados ou não, deverão apresentar, ainda, no envelope nº 1:



PREFEITURA MUNICIPAL DE SANTANA DO MANHUAÇU

ESTADO DE MINAS GERAIS

CNPJ: 18.385.146/0001-68

Rua Major Custódio, 96 - Centro - CEP 36.940-000 - Fone: (33) 3373 – 1149.

7.10.1. Declaração de que não utiliza de mão de obra direta ou indireta de menores de 18 (dezoito) anos em trabalho noturno, perigoso ou insalubre e de qualquer trabalho a menores de 16 (dezesseis) anos, salvo na condição de aprendiz, a partir de 14 (quatorze) anos, nos termos da Lei 9.854, 1999, conforme modelo **ANEXO VII**;

7.11. Os documentos para habilitação poderão ser apresentados em original, por qualquer processo de cópia autenticada por cartório competente ou por servidor da Administração, ou publicação em órgão da imprensa oficial.

7.12. Não serão aceitos documentos com indicação de CNPJ/CPF diferentes, salvo aqueles legalmente permitidos.

7.12.1. Se o licitante for a matriz, todos os documentos deverão estar em nome da matriz, e se o licitante for a filial, todos os documentos deverão estar em nome da filial, exceto aqueles documentos que, pela própria natureza, comprovadamente, forem emitidos somente em nome da matriz.

7.12.2. Serão aceitos registros de CNPJ de licitante matriz e filial com diferenças de números de documentos pertinentes ao CND e ao CRF/FGTS, quando for comprovada a centralização do recolhimento dessas contribuições.

7.13. A existência de restrição relativamente à regularidade fiscal e trabalhista não impede que a licitante qualificada como microempresa ou empresa de pequeno porte seja habilitada, uma vez que atenda a todas as demais exigências do edital.

7.14. Constatado o atendimento às exigências de habilitação fixadas no Edital, o licitante estará habilitado para a fase de classificação.

8. DA PROPOSTA

8.1. A proposta de preço, apresentada no envelope nº 2, será redigida no idioma pátrio, impressa, rubricada em todas as suas páginas e ao final firmada



PREFEITURA MUNICIPAL DE SANTANA DO MANHUAÇU

ESTADO DE MINAS GERAIS

CNPJ: 18.385.146/0001-68

Rua Major Custódio, 96 - Centro - CEP 36.940-000 - Fone: (33) 3373 – 1149.

pelo representante legal da empresa licitante, sem emendas, entrelinhas ou ressalvas, devendo conter:

8.1.1. A razão social e CNPJ da empresa licitante;

8.1.2. Descrição do objeto de forma clara, observadas as especificações constantes do Projeto Básico e demais documentos técnicos anexos;

8.1.3. Preços unitários e valor global da proposta, em algarismo, expresso em moeda corrente nacional (real), de acordo com os preços praticados no mercado, considerando o modelo de Planilha Orçamentária anexo ao Edital;

8.1.4. A Planilha de Custos e Formação de Preços, conforme **ANEXO III**;

8.1.4.1. Na composição dos preços unitários o licitante deverá apresentar discriminadamente as parcelas relativas à mão de obra, materiais, equipamentos e serviços;

8.1.4.2. Nos preços cotados deverão estar incluídos custos operacionais, encargos previdenciários, trabalhistas, tributários, comerciais e quaisquer outros que incidam direta ou indiretamente na execução do objeto e todos os insumos que os compõem, tais como despesas com impostos, taxas, fretes, seguros e quaisquer outros que incidam na contratação do objeto;

8.1.4.3. Todos os dados informados pelo licitante em sua planilha deverão refletir com fidelidade os custos especificados e a margem de lucro pretendida;

8.1.4.4. Não se admitirá, na proposta de preços, custos identificados mediante o uso da expressão "verba" ou de unidades genéricas.

8.1.5. Cronograma físico-financeiro, conforme modelo Anexo ao Edital;

8.1.5.1. O cronograma físico-financeiro proposto pelo licitante deverá observar o cronograma de desembolso máximo por período constante do Projeto Básico, bem como indicar os serviços pertencentes ao caminho crítico da obra.

8.1.6. Benefícios e Despesas. Indiretas – BDI –, detalhando todos os seus componentes, inclusive em forma percentual, conforme modelo anexo ao Edital;



PREFEITURA MUNICIPAL DE SANTANA DO MANHUAÇU

ESTADO DE MINAS GERAIS

CNPJ: 18.385.146/0001-68

Rua Major Custódio, 96 - Centro - CEP 36.940-000 - Fone: (33) 3373 – 1149.

8.1.6.1. Os custos relativos a administração local, mobilização e desmobilização e instalação de canteiro e acampamento, bem como quaisquer outros itens que possam ser apropriados como custo direto da obra, não poderão ser incluídos na composição do BDI, devendo ser cotados na planilha orçamentária.

8.1.6.2. As alíquotas de tributos cotadas pelo licitante não podem ser superiores aos limites estabelecidos na legislação tributária;

8.1.6.3. Os tributos considerados de natureza direta e personalística, como o Imposto de Renda de Pessoa Jurídica – IRPJ – e a Contribuição Sobre o Lucro Líquido – CSLL –, não deverão ser incluídos no BDI (TCU. Súmula 254).

8.1.6.4. As licitantes sujeitas ao regime de tributação de incidência não-cumulativa de PIS e COFINS devem apresentar demonstrativo de apuração de contribuições sociais comprovando que os percentuais dos referidos tributos adotados na taxa de BDI correspondem à média dos percentuais efetivos recolhidos em virtude do direito de compensação dos créditos previstos no art. 3º das Leis Ordinárias Nacionais 10.637/2002 e 10.833/2003, de forma a garantir que os preços contratados pela Administração Pública reflitam os benefícios tributários concedidos pela legislação tributária.

8.1.6.5. As empresas optantes pelo Simples Nacional deverão apresentar os percentuais de ISS, PIS e COFINS, discriminados na composição do BDI, compatíveis com as alíquotas a que estão obrigadas a recolher, conforme previsão contida na Lei Complementar Nacional nº. 123/2006.

8.1.7. A composição do BDI, detalhando todos os seus componentes, em valores nominais como também sob a forma percentual, conforme **ANEXO IV**;

8.1.7.1. Os custos relativos à administração local, mobilização e desmobilização e instalação de canteiro e acampamento, bem como quaisquer outros itens que possam ser apropriados como custo direto da obra, não poderão ser incluídos na composição do BDI, devendo ser cotados na planilha orçamentária;



PREFEITURA MUNICIPAL DE SANTANA DO MANHUAÇU

ESTADO DE MINAS GERAIS

CNPJ: 18.385.146/0001-68

Rua Major Custódio, 96 - Centro - CEP 36.940-000 - Fone: (33) 3373 – 1149.

8.1.7.2. As alíquotas de tributos cotadas pelo licitante não podem ser superiores aos limites estabelecidos na legislação tributária.

8.1.7.3. Quanto aos custos indiretos incidentes sobre as parcelas relativas ao fornecimento de materiais e equipamentos, o licitante deverá apresentar um percentual reduzido de BDI, compatível com a natureza do objeto, conforme modelo anexo ao Edital;

8.1.7.4. Será adotado o pagamento proporcional dos valores pertinentes à administração local relativamente ao andamento físico do objeto contratual, nos termos definidos no Projeto Básico e no respectivo cronograma.

8.1.8. Prazo de validade da proposta de 60 (sessenta) dias, a contar da data de abertura do certame.

8.2. Todas as especificações do objeto contidas na proposta vinculam a Contratada.

8.3. A Contratada deverá arcar com o ônus decorrente de eventual equívoco no dimensionamento dos quantitativos de sua proposta, inclusive quanto aos custos variáveis decorrentes de fatores futuros e incertos, tais como os valores providos com o quantitativo de vale transporte, devendo complementá-los, caso o previsto inicialmente em sua proposta não seja satisfatório para o atendimento do objeto da licitação, exceto quando ocorrer algum dos eventos arrolados nos incisos do §1º do art. 57 da Lei Ordinária Nacional nº 8.666/1993.

8.4.1. Caso o eventual equívoco no dimensionamento dos quantitativos se revele superior às necessidades da contratante, a Administração deverá efetuar o pagamento seguindo estritamente as regras contratuais de faturamento dos serviços demandados e executados, concomitantemente com a realização, se necessário e cabível, de adequação contratual do quantitativo necessário, com base na alínea "b" do inciso I do art. 65 da Lei Ordinária Nacional n. 8.666/1993



PREFEITURA MUNICIPAL DE SANTANA DO MANHUAÇU

ESTADO DE MINAS GERAIS

CNPJ: 18.385.146/0001-68

Rua Major Custódio, 96 - Centro - CEP 36.940-000 - Fone: (33) 3373 – 1149.

8.4. A empresa é a única responsável pela cotação correta dos encargos tributários. Em caso de erro ou cotação incompatível com o regime tributário a que se submete, serão adotadas as orientações a seguir:

8.4.1. Cotação de percentual menor que o adequado: o percentual será mantido durante toda a execução contratual;

8.4.2. Cotação de percentual maior que o adequado: o excesso será suprimido, unilateralmente da planilha e haverá glosa, quando do pagamento.

8.5. Se o regime tributário da empresa implicar o recolhimento de tributos em percentuais variáveis, a cotação adequada será a que corresponde à média dos efetivos recolhimentos da empresa nos últimos doze meses, devendo o licitante ou contratada apresentar ao pregoeiro ou à fiscalização, a qualquer tempo, comprovação da adequação dos recolhimentos, para os fins do previsto no subitem anterior.

8.6. Independentemente do percentual de tributo inserido na planilha, no pagamento dos serviços, serão retidos na fonte os percentuais estabelecidos na legislação vigente.

8.7. Erros no preenchimento da planilha não constituem motivo para a desclassificação da proposta.

8.7.1. A planilha poderá ser ajustada pelo licitante, no prazo indicado pela Comissão, desde que não haja majoração do preço proposto.

8.8. A apresentação das propostas implica obrigatoriedade do cumprimento das disposições nelas contidas, em conformidade com o que dispõe o Projeto Básico, assumindo o proponente o compromisso de executar o objeto nos seus termos, bem como de fornecer os materiais, equipamentos, ferramentas e utensílios necessários, em quantidades e qualidades adequadas à perfeita execução contratual, promovendo, quando requerido, sua substituição.



PREFEITURA MUNICIPAL DE SANTANA DO MANHUAÇU

ESTADO DE MINAS GERAIS

CNPJ: 18.385.146/0001-68

Rua Major Custódio, 96 - Centro - CEP 36.940-000 - Fone: (33) 3373 – 1149.

8.9. Os preços ofertados, tanto na proposta inicial, serão de exclusiva responsabilidade do licitante, não lhe assistindo o direito de pleitear qualquer alteração, sob alegação de erro, omissão ou qualquer outro pretexto.

8.10. Os licitantes devem respeitar os preços máximos estabelecidos nas normas de regência de contratações públicas federais, quando participarem de licitações públicas (Acórdão nº 1455/2018 -TCU - Plenário).

8.10.1. O descumprimento das regras supramencionadas pela Administração por parte dos contratados pode ensejar a responsabilização pelo Tribunal de Contas da União e, após o devido processo legal, gerar as seguintes consequências: assinatura de prazo para a adoção das medidas necessárias ao exato cumprimento da lei, nos termos do art. 71, inciso IX da Constituição da República de 1988 – CR/88; ou condenação dos agentes públicos responsáveis e da empresa contratada ao pagamento dos prejuízos ao erário, caso verificada a ocorrência de superfaturamento por sobrepreço na execução do contrato.

8.11. Para fins de análise da proposta quanto ao cumprimento das especificações do objeto, será colhida a manifestação escrita do setor requisitante do serviço ou da área especializada no objeto.

9. DA ABERTURA DOS ENVELOPES

9.1. No dia, hora e local designados neste Edital, em ato público, na presença dos licitantes, a CPL receberá, de uma só vez, os Envelopes nº 01 e nº 02, bem como as declarações complementares, e procederá à abertura da licitação.

9.1.1. Os atos públicos poderão ser assistidos por qualquer pessoa, mas somente deles participarão ativamente os licitantes ou representantes credenciados, não sendo permitida a intercomunicação entre eles, nem atitudes desrespeitosas ou que causem tumultos e perturbem o bom andamento dos trabalhos.

9.1.2. As declarações complementares deverão ser entregues separadamente dos envelopes acima mencionados e consistem nos seguintes documentos:



PREFEITURA MUNICIPAL DE SANTANA DO MANHUAÇU

ESTADO DE MINAS GERAIS

CNPJ: 18.385.146/0001-68

Rua Major Custódio, 96 - Centro - CEP 36.940-000 - Fone: (33) 3373 – 1149.

9.1.2.1. Declaração de que a proposta foi elaborada de forma independente, conforme **Anexo X** deste edital.

9.1.2.1.1. A ausência do documento mencionado no subitem anterior implicará a desclassificação da proposta.

9.1.2.2. Declaração, sob as penas da lei, de que até a data marcada para a entrega dos envelopes, inexistem fatos impeditivos para a sua habilitação no presente processo licitatório, ciente da obrigatoriedade de declarar ocorrências posteriores;

9.1.2.3. Declaração de enquadramento da licitante como ME, EPP ou Cooperativa equiparada – COOP –, nos termos do art. 34 da Lei Ordinária Nacional nº 11.488/2007 apta a usufruir do tratamento favorecido estabelecido nos arts. 42 a 49 da Lei Complementar Nacional nº. 123/2006.

9.1.2.3.1. A apresentação declaração mencionada no subitem anterior é facultativa e deverá ser entregue tão-somente pelas licitantes efetivamente enquadradas que pretendam se beneficiar do regime legal diferenciado e que não tenham sido alcançadas por alguma hipótese de exclusão do tratamento jurídico diferenciado.

9.1.2.3.2. A participação em licitação na condição de microempresa ou empresa de pequeno porte ou cooperativa equiparada, sem que haja o enquadramento nessas categorias, ensejará a aplicação das sanções previstas em Lei e a exclusão do regime de tratamento diferenciado. A comissão poderá realizar diligências para verificar a veracidade da declaração.

9.2. Como condição para a aplicação do tratamento diferenciado previsto na Lei Complementar Nacional nº. 123/2006, a CPL poderá realizar consultas e diligências para verificar se o somatório dos valores das ordens bancárias recebidas pela ME, EPP ou COOP, no exercício anterior, extrapola o limite previsto no art. 3º, inciso II, da referida Lei, ou o limite proporcional de que trata



PREFEITURA MUNICIPAL DE SANTANA DO MANHUAÇU

ESTADO DE MINAS GERAIS

CNPJ: 18.385.146/0001-68

Rua Major Custódio, 96 - Centro - CEP 36.940-000 - Fone: (33) 3373 – 1149.

o art. 3º, §2º, do mesmo diploma, em caso de início de atividade no exercício considerado.

9.2.1. Para a ME e EPP, a consulta também abrangerá o exercício corrente, para verificar se o somatório dos valores das ordens bancárias por ela recebidas, até o mês anterior ao da sessão pública da licitação, extrapola os limites acima referidos, acrescidos do percentual de 20% (vinte por cento) de que trata o artigo 3º, §§ 9º-A e 12, da Lei Complementar Nacional nº. 123/2006;

9.2.2. A participação em licitação na condição de microempresa ou empresa de pequeno porte, sem que haja o enquadramento nessas categorias, ensejará a aplicação das sanções previstas em Lei e a exclusão do regime de tratamento diferenciado.

9.3. Depois de ultrapassado o horário para recebimento dos envelopes, nenhum outro será recebido, nem tampouco serão permitidos quaisquer adendos ou esclarecimentos relativos à documentação ou proposta de preços apresentadas.

9.4. A seguir, serão identificados os licitantes e proceder-se-á à abertura dos Envelopes nº 01 - Documentos de Habilitação.

9.4.1. O conteúdo dos envelopes será rubricado pelos membros da Comissão e pelos licitantes presentes ou por seus representantes.

9.4.2. Caso a CPL julgue conveniente, poderá suspender a reunião para analisar os documentos apresentados, marcando, na oportunidade, nova data e horário em que voltará a reunir-se, informando os licitantes. Nessa hipótese, todos os documentos de habilitação já rubricados e os Envelopes nº 02 - Proposta de Preços, rubricados externamente por todos os licitantes e pelos membros da CPL, permanecerão em poder desta, até que seja concluída a fase de habilitação.



PREFEITURA MUNICIPAL DE SANTANA DO MANHUAÇU

ESTADO DE MINAS GERAIS

CNPJ: 18.385.146/0001-68

Rua Major Custódio, 96 - Centro - CEP 36.940-000 - Fone: (33) 3373 – 1149.

9.5. Ao licitante inabilitado será devolvido o respectivo Envelope nº 02, sem ser aberto, depois de transcorrido o prazo legal sem interposição de recurso ou de sua desistência, ou da decisão desfavorável do recurso.

9.6. Após o procedimento de verificação da documentação de habilitação, os Envelopes nº 02 - Proposta de Preços dos licitantes habilitados serão abertos, na mesma sessão, desde que todos os licitantes tenham desistido expressamente do direito de recorrer, ou em ato público especificamente marcado para este fim, após o regular decurso da fase recursal.

9.8.1. Não ocorrendo a desistência expressa de todos os licitantes, quanto ao direito de recorrer, os Envelopes nº 02 - Proposta de Preços serão rubricados pelos licitantes presentes ao ato e mantidos invioláveis até a posterior abertura.

9.8.2. Ultrapassada a fase de habilitação e abertas as propostas, não cabe desclassificar o licitante por motivo relacionado com a habilitação, salvo em razão de fatos supervenientes ou só conhecidos após o julgamento.

9.9. As propostas de preços dos licitantes habilitados serão então julgadas, conforme item próprio deste Instrumento Convocatório.

9.10. Se todos os licitantes forem inabilitados ou todas as propostas forem desclassificadas, a CPL poderá fixar o prazo de 08 (oito) dias úteis para a apresentação de nova documentação ou proposta, escoimadas das causas que as inabilitaram ou desclassificaram.

9.11. Em todos os atos públicos, serão lavradas atas circunstanciadas, assinadas pelos membros da CPL e pelos representantes credenciados e licitantes presentes.

9.12. Será considerado inabilitado o licitante que:

9.12.1. Não apresentar os documentos exigidos por este Instrumento Convocatório no prazo de validade e/ou devidamente atualizados, ressalvado o disposto quanto à comprovação da regularidade fiscal e/ou trabalhista das ME,



PREFEITURA MUNICIPAL DE SANTANA DO MANHUAÇU

ESTADO DE MINAS GERAIS

CNPJ: 18.385.146/0001-68

Rua Major Custódio, 96 - Centro - CEP 36.940-000 - Fone: (33) 3373 – 1149.

EPP e cooperativas enquadradas no art. 34 da Lei Ordinária Nacional nº 11.488/2007.

9.12.2. Incluir a proposta de preços no Envelope nº 01.

9.13. Constatada a existência de alguma restrição no que tange à regularidade fiscal e/ou trabalhista de ME, EPP ou sociedade cooperativa, a mesma terá o prazo de 5 (cinco) dias úteis para a regularização da documentação, a realização do pagamento ou parcelamento do débito e a emissão de eventuais certidões negativas ou positivas com efeito de certidão negativa. O prazo para regularização fiscal e/ou trabalhista será contado a partir da divulgação do resultado do julgamento das propostas e poderá ser prorrogado por igual período a critério da administração pública, quando requerida pelo licitante, mediante apresentação de justificativa.

9.14. A não regularização fiscal no prazo previsto no subitem anterior acarretará a inabilitação do licitante, sem prejuízo das sanções previstas no art. 87 da Lei Ordinária Nacional nº 8.666/1993, sendo facultado à administração pública convocar os licitantes remanescentes, na ordem de classificação, ou revogar a licitação.

9.15. A intimação dos atos de habilitação ou inabilitação dos licitantes será feita mediante publicação na imprensa oficial, salvo se presentes os prepostos dos licitantes no ato público em que foi adotada a decisão, caso em que a intimação será feita por comunicação direta aos interessados e lavrada em ata.

10. DO JULGAMENTO DAS PROPOSTAS

10.1. O critério de julgamento será O MENOR PREÇO GLOBAL.

10.2. Na data da abertura dos envelopes contendo as propostas, serão rubricados os documentos pelos membros da CPL e pelos representantes legais das entidades licitantes. A CPL, caso julgue necessário, poderá suspender a reunião para análise das mesmas.



PREFEITURA MUNICIPAL DE SANTANA DO MANHUAÇU

ESTADO DE MINAS GERAIS

CNPJ: 18.385.146/0001-68

Rua Major Custódio, 96 - Centro - CEP 36.940-000 - Fone: (33) 3373 – 1149.

10.3. A CPL verificará as propostas apresentadas, desclassificando desde logo aquelas que não estejam em conformidade com os requisitos estabelecidos neste Edital.

10.4. Não será considerada qualquer oferta ou vantagem não prevista neste Edital, para efeito de julgamento da proposta.

10.5. As propostas serão classificadas em ordem crescente de preços propostos.

10.6. A CPL verificará o porte das empresas licitantes classificadas. Havendo ME, EPP e sociedades cooperativas participantes, proceder-se-á à comparação com os valores da primeira colocada, se esta for empresa de maior porte, para o fim de aplicar-se o disposto nos arts. 44 e 45 da Lei Complementar Nacional nº. 123/2006.

10.6.1. Nessas condições, as propostas de ME, EPP e sociedades cooperativas que se encontrarem na faixa de até 10% (dez por cento) acima da proposta de menor preço serão consideradas empatadas com a primeira colocada.

10.6.2. A melhor classificada nos termos do item anterior terá o direito de encaminhar uma última oferta para desempate, obrigatoriamente em valor inferior ao da primeira colocada, no prazo de 05 (Cinco) minutos, caso esteja presente na sessão ou no prazo de 02(dois) dias, contados da comunicação da Comissão de Licitação, na hipótese de ausência. Neste caso, a oferta deverá ser escrita e assinada para posterior inclusão nos autos do processo licitatório.

10.6.3. Caso a ME, EPP ou sociedade cooperativa melhor classificada desista ou não se manifeste no prazo estabelecido, serão convocadas as demais licitantes ME, EPP e sociedades cooperativas que se encontrem naquele intervalo de 10% (dez por cento), na ordem de classificação, para o exercício do mesmo direito, nos mesmos prazos estabelecidos no subitem anterior.

10.7. Caso sejam identificadas propostas de preços idênticos de ME, EPP ou sociedade cooperativa empatadas na faixa de até 10% (dez por cento) sobre o



PREFEITURA MUNICIPAL DE SANTANA DO MANHUAÇU

ESTADO DE MINAS GERAIS

CNPJ: 18.385.146/0001-68

Rua Major Custódio, 96 - Centro - CEP 36.940-000 - Fone: (33) 3373 – 1149.

valor cotado pela primeira colocada, a CPL convocará os licitantes para que compareçam ao sorteio na data e horário estipulados, para que se identifique aquela que primeiro poderá reduzir a oferta.

10.8. Havendo êxito no procedimento de desempate, será elaborada a nova classificação das propostas para fins de aceitação do valor ofertado. Não sendo aplicável o procedimento, ou não havendo êxito na aplicação deste, prevalecerá a classificação inicial.

10.9. Persistindo o empate, será assegurada preferência, sucessivamente, aos bens e serviços:

10.9.1. Produzidos no País;

10.9.2. Produzidos ou prestados por empresas brasileiras;

10.9.3. Produzidos ou prestados por empresas que invistam em pesquisa e no desenvolvimento de tecnologia no País.

10.9.4. Produzidos ou prestados por empresas que comprovem cumprimento de reserva de cargos prevista em lei para pessoa com deficiência ou para reabilitado da Previdência Social e que atendam às regras de acessibilidade previstas na legislação.

10.10. Esgotados todos os demais critérios de desempate previstos em lei, a escolha do licitante vencedor ocorrerá por meio de sorteio, para o qual os licitantes habilitados serão convocados.

10.11. Quando todos os licitantes forem desclassificados, a CPL poderá fixar o prazo de 8 (oito) dias úteis para a apresentação de novas propostas, escoimadas das causas de desclassificação.

10.12. Será desclassificada a proposta que:

10.12.1. Não estiver em conformidade com os requisitos estabelecidos neste edital;

10.12.2. Contiver vício insanável ou ilegalidade;



PREFEITURA MUNICIPAL DE SANTANA DO MANHUAÇU

ESTADO DE MINAS GERAIS

CNPJ: 18.385.146/0001-68

Rua Major Custódio, 96 - Centro - CEP 36.940-000 - Fone: (33) 3373 – 1149.

10.12.3. Não apresentar as especificações técnicas exigidas no projeto básico ou anexos;

10.12.4. Apresentar, na composição de seus preços:

10.12.4.1. Taxa de Encargos Sociais ou taxa de BDI inverossímil;

10.12.4.2. Custo de insumos em desacordo com os preços de mercado;

10.12.4.3. Quantitativos de mão-de-obra, materiais ou equipamentos insuficientes para compor a unidade dos serviços.

10.13. Caso o Regime de Execução seja o de empreitada por preço global ou empreitada integral, será desclassificada a proposta ou lance vencedor nos quais se verifique que qualquer um dos seus custos unitários supera o correspondente custo unitário de referência fixado pela Administração, salvo se o preço de cada uma das etapas previstas no cronograma físico-financeiro não superar os valores de referência discriminados nos projetos anexos a este edital.

10.14. Ainda nessa hipótese, de o regime de execução ser o de empreitada por preço global ou empreitada integral, a participação na presente licitação implica a concordância do licitante com a adequação de todos os projetos anexos a este edital, de modo que eventuais alegações de falhas ou omissões em qualquer das peças, orçamentos, plantas, especificações, memoriais e estudos técnicos preliminares dos projetos não poderão ultrapassar, no seu conjunto, a 10% (dez por cento) do valor total do futuro contrato.

10.15. Caso o Regime de Execução seja o de empreitada por preço unitário, será desclassificada a proposta ou o lance vencedor nos quais se verifique que qualquer um dos seus custos unitários supera o correspondente custo unitário de referência fixado pela Administração, em conformidade com os projetos anexos a este edital.



PREFEITURA MUNICIPAL DE SANTANA DO MANHUAÇU

ESTADO DE MINAS GERAIS

CNPJ: 18.385.146/0001-68

Rua Major Custódio, 96 - Centro - CEP 36.940-000 - Fone: (33) 3373 – 1149.

10.16. Quando o licitante não conseguir comprovar que possui ou possuirá recursos suficientes para executar a contento o objeto, será considerada inexecutável a proposta de preços ou menor lance que:

10.16.1. For insuficiente para a cobertura dos custos da contratação, apresente preços unitários simbólicos, irrisórios ou de valor zero, incompatíveis com os preços dos insumos e salários de mercado, acrescidos dos respectivos encargos, ainda que o ato convocatório da licitação não tenha estabelecido limites mínimos, exceto quando se referirem a materiais e instalações de propriedade do próprio licitante, para os quais ele renuncie a parcela ou à totalidade da remuneração.

10.16.2. Apresentar um ou mais valores da planilha de custo que sejam inferiores àqueles fixados em instrumentos de caráter normativo obrigatório, tais como leis, medidas provisórias e convenções coletivas de trabalho vigentes

10.16.3. O exame da inexequibilidade observará a fórmula prevista no art. 48, §§ 1º e 2º da Lei Ordinária Nacional nº 8.666/1993.

10.16.4. Se houver indícios de inexequibilidade da proposta de preço, ou em caso da necessidade de esclarecimentos complementares, poderão ser efetuadas diligências, na forma do § 3º do art. 43 da Lei Ordinária Nacional nº. 8.666/1993, para que a empresa comprove a exequibilidade da proposta.

10.16.5. Quando o licitante apresentar preço final inferior a 30% (trinta por cento) da média dos preços ofertados para o mesmo item, não sendo possível a sua imediata desclassificação por inexequibilidade, será obrigatória a realização de diligências para o exame da proposta.

10.16.6. Qualquer interessado poderá requerer que se realizem diligências para aferir a exequibilidade e a legalidade das propostas, devendo apresentar as provas ou os indícios que fundamentam a suspeita.

10.16.7. Será facultado ao licitante o prazo de 08 (oito) dias úteis para comprovar a viabilidade dos preços constantes em sua proposta, conforme parâmetros do



PREFEITURA MUNICIPAL DE SANTANA DO MANHUAÇU

ESTADO DE MINAS GERAIS

CNPJ: 18.385.146/0001-68

Rua Major Custódio, 96 - Centro - CEP 36.940-000 - Fone: (33) 3373 – 1149.

art. 48, inciso II, da Lei Ordinária Nacional nº 8.666/1993, sob pena de desclassificação.

10.17. Erros formais no preenchimento da planilha não são motivo suficiente para a desclassificação da proposta, quando a planilha puder ser ajustada sem a necessidade de majoração do preço ofertado, atendidas as demais condições de aceitabilidade.

10.18. Em nenhuma hipótese poderá ser alterado o teor da proposta apresentada, seja quanto ao preço ou quaisquer outras condições que importem em modificações de seus termos originais, ressalvadas apenas as alterações absolutamente formais, destinadas a sanar evidentes erros materiais, sem nenhuma alteração do conteúdo e das condições referidas, desde que não venham a causar prejuízos aos demais licitantes.

10.19. Se a proposta de preço não for aceitável, a CPL examinará a proposta subsequente, e, assim sucessivamente, na ordem de classificação.

10.20. Sempre que a proposta não for aceita, e antes de a CPL passar à subsequente, haverá nova verificação da eventual ocorrência do empate ficto, previsto nos arts. 44 e 45 da Lei Complementar Nacional nº. 123/2006, seguindo-se a disciplina antes estabelecida, se for o caso.

10.21. Do julgamento das propostas e da classificação, será dada ciência aos licitantes para apresentação de recurso no prazo de 5 (cinco) dias úteis. Interposto o recurso, será comunicado aos demais licitantes, que poderão impugná-lo no mesmo prazo.

10.22. Transcorrido o prazo recursal, sem interposição de recurso, ou decididos os recursos interpostos, a CPL encaminhará o procedimento licitatório para homologação do resultado do certame pela autoridade competente e, após, adjudicação do objeto licitado ao licitante vencedor.

10.23. A intimação do resultado final do julgamento das propostas será feita



PREFEITURA MUNICIPAL DE SANTANA DO MANHUAÇU

ESTADO DE MINAS GERAIS

CNPJ: 18.385.146/0001-68

Rua Major Custódio, 96 - Centro - CEP 36.940-000 - Fone: (33) 3373 – 1149.

mediante publicação na imprensa oficial, salvo se presentes os prepostos dos licitantes no ato público em que foi adotada a decisão, caso em que a intimação será feita por comunicação direta aos interessados e lavrada em ata.

10.24. O resultado do certame será divulgado no Diário Oficial da União, do Estado de Minas Gerais, de circulação regional e átrio da Prefeitura Municipal.

11. DOS RECURSOS ADMINISTRATIVOS

11.1. A interposição de recurso referente à habilitação ou inabilitação de licitantes e julgamento das propostas observará o disposto no art. 109, § 4º, da Lei Ordinária Nacional nº. 8.666/1993.

11.2. Após cada fase da licitação, os autos do processo ficarão com vista franqueada aos interessados, pelo prazo necessário à interposição de recursos.

11.3. O recurso da decisão que habilitar ou inabilitar licitantes e que julgar as propostas terá efeito suspensivo, podendo a autoridade competente, motivadamente e presentes razões de interesse público, atribuir aos demais recursos interpostos, eficácia suspensiva.

11.4. Os recursos deverão ser encaminhados para a CPL instalada na Rua Major Custódio, nº. 96, bairro Centro, cidade de Santana do Manhuaçu/MG, estado de Minas Gerais.

11.5. O recurso será dirigido ao Prefeito Municipal, por intermédio do Presidente da CPL, a qual poderá reconsiderar sua decisão, no prazo de 5 (cinco) dias úteis, ou, nesse mesmo prazo, fazê-lo subir, devidamente informados, devendo, neste caso, a decisão ser proferida dentro do prazo de 5 (cinco) dias úteis, contado do recebimento do recurso, sob pena de responsabilidade.

11.6. Os recursos interpostos fora do prazo não serão conhecidos.



PREFEITURA MUNICIPAL DE SANTANA DO MANHUAÇU

ESTADO DE MINAS GERAIS

CNPJ: 18.385.146/0001-68

Rua Major Custódio, 96 - Centro - CEP 36.940-000 - Fone: (33) 3373 – 1149.

12. DA GARANTIA DE EXECUÇÃO.

12.1. Será exigida a prestação de garantia na presente contratação, na forma da Lei, no valor de 5% (cinco por cento) do preço ofertado, observadas as exigências do artigo 56 da Lei Federal nº 8.666/93.

12.2. O adjudicatário prestará garantia de execução do contrato, nos moldes do art. 56 da Lei Ordinária Nacional nº 8.666/1993, com validade durante a execução do contrato e por 90 (noventa) dias após o término da vigência contratual, em valor correspondente a 5% (cinco por cento), do valor total do contrato mediante sua assinatura.

13. DO TERMO DE CONTRATO ADMINISTRATIVO

13.1. Após a homologação da licitação, em sendo realizada a contratação, será firmado Termo de Contrato.

13.2. O adjudicatário terá o prazo de 05 (Cinco) dias úteis, contados a partir da data de sua convocação, para assinar o Termo de Contrato Administrativo, sob pena de decair do direito à contratação, sem prejuízo das sanções previstas neste Edital.

13.2.1. Alternativamente à convocação para comparecer perante o órgão ou entidade para a assinatura do Termo de Contrato Administrativo, a Administração poderá encaminhá-lo para assinatura, mediante correspondência postal com aviso de recebimento (AR) ou meio eletrônico, para que seja assinado no prazo de 05 (Cinco) dias, a contar da data de seu recebimento.

13.2.2. O prazo previsto no subitem anterior poderá ser prorrogado, por igual período, por solicitação justificada do adjudicatário e aceita pela Administração.

13.3. O prazo de vigência da contratação é de 04 (quatro) meses contados d Assinatura do contrato, prorrogável na forma dos arts. 57, §1º e 79, §5º, da Lei Ordinária Nacional nº 8.666/1993.



PREFEITURA MUNICIPAL DE SANTANA DO MANHUAÇU

ESTADO DE MINAS GERAIS

CNPJ: 18.385.146/0001-68

Rua Major Custódio, 96 - Centro - CEP 36.940-000 - Fone: (33) 3373 – 1149.

14. DO REAJUSTE

14.1. As regras acerca do reajuste do valor contratual são as estabelecidas no estabelecidas no Projeto Básico – **ANEXO I**.

15. DA ENTREGA E DO RECEBIMENTO DO OBJETO E DA FISCALIZAÇÃO

15.1. Os critérios de recebimento e aceitação do objeto deverá ser emitido pelo departamento de fiscalização do Município.

16. DAS OBRIGAÇÕES DA CONTRATANTE E DA CONTRATADA

16.1. As obrigações da Contratante e da Contratada são as estabelecidas neste Edital e seus anexos, na proposta apresentada e no Projeto Básico – **ANEXO I**.

17. DO PAGAMENTO

17.1. As regras acerca do pagamento são as estabelecidas no Projeto Básico – **ANEXO I**.

18. DAS SANÇÕES ADMINISTRATIVAS.

18.10. As sanções por atos praticados no decorrer da contratação estão previstas no Projeto Básico - **ANEXO I**.

19. DA IMPUGNAÇÃO

19.1. Decairá do direito de impugnar os termos deste Edital perante esta Administração, o licitante que não o fizer até o segundo dia útil que anteceder a abertura dos envelopes de habilitação, pelas falhas ou irregularidades que viciariam este Edital, hipótese em que tal comunicação não terá efeito de recurso.

19.2. A impugnação feita tempestivamente pelo licitante não o impedirá de participar do processo licitatório até o trânsito em julgado da decisão a ela pertinente.

19.3. Qualquer cidadão é parte legítima para impugnar este Edital por irregularidade na aplicação da Lei Ordinária Nacional nº 8.666/1993, devendo



PREFEITURA MUNICIPAL DE SANTANA DO MANHUAÇU

ESTADO DE MINAS GERAIS

CNPJ: 18.385.146/0001-68

Rua Major Custódio, 96 - Centro - CEP 36.940-000 - Fone: (33) 3373 – 1149.

protocolar o pedido até 5 (cinco) dias úteis antes da data fixada para a abertura dos envelopes de habilitação, devendo a Administração julgar e responder à impugnação em até 3 (três) dias úteis, sem prejuízo da faculdade prevista no § 1º do art. 113 da referida Lei.

19.4. A impugnação poderá ser realizada por forma eletrônica, pelo e-mail licitacao.santanadomanhuacu@yahoo.com, ou por petição dirigida ou protocolada na Rua Major Custódio, nº. 96, bairro Centro, cidade de Santana do Manhuaçu, estado de Minas Gerais.

20. DAS DISPOSIÇÕES GERAIS

20.1. A autoridade competente poderá revogar a licitação por razões de interesse público decorrente de fato superveniente devidamente comprovado, pertinente e suficiente para justificar tal conduta, devendo anulá-la por ilegalidade, de ofício ou por provocação de terceiros, mediante parecer escrito e devidamente fundamentado.

20.2. A homologação do resultado desta licitação não implicará direito à contratação.

20.3. Os licitantes assumem todos os custos de preparação e apresentação de suas propostas e a Administração não será, em nenhum caso, responsável por esses custos, independentemente da condução ou do resultado do processo licitatório.

20.4. A participação na licitação implica plena aceitação, por parte do licitante, das condições estabelecidas neste instrumento convocatório e seus Anexos, bem como da obrigatoriedade do cumprimento das disposições nele contidas.

20.5. Qualquer modificação no instrumento convocatório exige divulgação pelo mesmo instrumento de publicação em que se deu o texto original, reabrindo-se o prazo inicialmente estabelecido, exceto quando, inquestionavelmente, a alteração não afetar a formulação das propostas.



PREFEITURA MUNICIPAL DE SANTANA DO MANHUAÇU

ESTADO DE MINAS GERAIS

CNPJ: 18.385.146/0001-68

Rua Major Custódio, 96 - Centro - CEP 36.940-000 - Fone: (33) 3373 – 1149.

20.6. Não havendo expediente ou ocorrendo qualquer fato superveniente que impeça a realização do certame na data marcada, a sessão será automaticamente transferida para o primeiro dia útil subsequente, no mesmo horário e local anteriormente estabelecidos, desde que não haja comunicação da Comissão em sentido contrário.

20.7. No julgamento das propostas e da habilitação, a CPL poderá sanar erros ou falhas que não alterem a substância das propostas, dos documentos e sua validade jurídica, mediante despacho fundamentado, registrado em ata e acessível a todos, atribuindo-lhes validade e eficácia para fins de habilitação e classificação.

20.8. É facultada à CPL ou Autoridade Superior, em qualquer fase da licitação, a promoção de diligência destinada a esclarecer ou complementar a instrução do processo, vedada a inclusão posterior de documento ou informação que deveria constar no ato da sessão pública.

20.9. Os licitantes, quando solicitados, deverão disponibilizar todas as informações necessárias à comprovação da legitimidade dos atestados solicitados, apresentando, dentre outros documentos, cópia do contrato que deu suporte à contratação e das correspondentes Certidões de Acervo Técnico – CAT –, endereço atual da contratante e local em que foram executadas as obras e serviços de engenharia.

20.10. As normas que disciplinam este certame serão sempre interpretadas em favor da ampliação da disputa entre os interessados, desde que não comprometam o interesse da Administração, o princípio da isonomia, a finalidade e a segurança da contratação.

20.11. Em caso de cobrança pelo fornecimento de cópia da íntegra deste Edital e de seus anexos, o valor se limitará ao custo efetivo da reprodução gráfica de tais documentos, nos termos do artigo 32, § 5º, da Lei Ordinária Nacional nº



PREFEITURA MUNICIPAL DE SANTANA DO MANHUAÇU

ESTADO DE MINAS GERAIS

CNPJ: 18.385.146/0001-68

Rua Major Custódio, 96 - Centro - CEP 36.940-000 - Fone: (33) 3373 – 1149.

8.666/1993.

20.12. Na contagem dos prazos estabelecidos neste Edital e seus Anexos, excluir-se-á o dia do início e incluir-se-á o do vencimento. Só se iniciam e vencem os prazos em dias de expediente na Administração.

20.13. O desatendimento de exigências formais não essenciais não importará o afastamento do licitante, desde que seja possível o aproveitamento do ato, observados os princípios da isonomia e do interesse público.

20.14. Em caso de divergência entre disposições deste Edital e de seus Anexos ou demais peças que compõem o processo, prevalecerão as deste Edital.

20.15. Os casos omissos serão dirimidos pela CPL com base nas disposições da Lei Ordinária Nacional nº. 8.666/1993, e demais diplomas legais eventualmente aplicáveis.

20.16. O Edital está disponibilizado, na íntegra, na Rua Major Custódio, nº. 96, bairro Centro, cidade de Santana do Manhuaçu, estado de Minas Gerais e também poderá ser lido e/ou obtido no endereço eletrônico <https://santanadomanhuacu.mg.gov.br/>, mesmo endereço e período no qual os autos do processo administrativo permanecerão com vista franqueada aos interessados e onde serão recebidos os documentos de habilitação dos licitantes não credenciados no SICAF, para efeito de cadastramento por esta Administração (art. 22, § 2º, da Lei Ordinária Nacional nº 8.666/1993).

20.17. O foro para dirimir questões relativas ao presente Edital será o da Comarca de Manhuaçu, estado de Minas Gerais, com exclusão de qualquer outro.

20.18. Integram este Edital, para todos os fins e efeitos, os seguintes anexos:

20.18.1. ANEXO I – Projeto Básico;

20.18.2. ANEXO II – Minuta de Termo de Contrato;

20.18.3. ANEXO III – Modelo de Planilha de Custos e Formação de Preços;

20.18.4. ANEXO IV – Modelo de Composição do BDI;



PREFEITURA MUNICIPAL DE SANTANA DO MANHUAÇU

ESTADO DE MINAS GERAIS

CNPJ: 18.385.146/0001-68

Rua Major Custódio, 96 - Centro - CEP 36.940-000 - Fone: (33) 3373 – 1149.

- 20.18.5. ANEXO V – Modelo de Cronograma físico-financeiro;
- 20.18.6. ANEXO VI – Projeto Executivo;
- 20.18.7. ANEXO VII – Modelo de Declaração de cumprimento ao disposto no inciso XXXIII do art. 7º CR/88;
- 20.18.8. ANEXO VIII – Modelo de Atestado de Vistoria; (se for o caso)
- 20.18.9. ANEXO IX – Modelo de Proposta;
- 20.18.10. ANEXO X – Modelos de declaração de elaboração independente de proposta;
- 20.18.11. ANEXO XI - Modelo de declaração de inexistência de fato superveniente impeditivo da habilitação;
- 20.18.12. ANEXO XII - Modelo de declaração de Microempresa, de Empresa de Pequeno Porte ou de cooperativa enquadrada no artigo 34 da Lei nº 11.488, de 2007;
- 20.18.13. ANEXO XIII – Modelo de Declaração substitutiva de vistoria.

SANTANA DO MANHUAÇU– MG, 03 de Novembro de 2021

RENATA ISABEL AVELINO

Presidente da CPL

FRANCISCO DE PAULO FREITAS

Prefeito Municipal

GERALDO JOSÉ FAGUNDES

Secretário Municipal de Obras e Serviços Públicos.



PREFEITURA MUNICIPAL DE SANTANA DO MANHUAÇU

ESTADO DE MINAS GERAIS

CNPJ: 18.385.146/0001-68

Rua Major Custódio, 96 - Centro - CEP 36.940-000 - Fone: (33) 3373 – 1149.

PROCESSO ADMINISTRATIVO DE LICITAÇÃO PÚBLICA Nº 194/2021

TOMADA DE PREÇO Nº. 006/2021

ANEXO I

PROJETO BÁSICO

1. OBJETO

1.1. Contratação de empresa especializada para execução de obra de pavimentação e drenagem pluvial, com fornecimento de mão de obra, materiais e equipamentos para o bairro Colina, cidade de Santana do Manhuaçu, estado de Minas Gerais, conforme contrato de repasse nº 885393/2019/MDR/CAIXA, conforme projetos, memoriais e documentos anexos, condições, quantidades e exigências estabelecidas neste Edital e seus anexos, conforme condições, quantidades e exigências estabelecidas neste instrumento e seus anexos:

1.2. Os quantitativos e respectivos códigos dos itens são os discriminados no Orçamento detalhado em planilhas que expressem a composição de todos os seus custos unitários.

1.3. O contrato terá vigência pelo período de 04 (meses), podendo ser prorrogado na forma da Lei Ordinária Nacional nº. 8.666/1993.

1.4. O regime de execução do contrato será o de empreitada por preço GLOBAL.

2. JUSTIFICATIVA E OBJETIVO DA CONTRATAÇÃO.

2.1. Conforme PROPOSTA Nº 00140/2019, para as obras de pavimentação e drenagem pluvial em ruas do Município de Santana do Manhuaçu/MG, tendo



PREFEITURA MUNICIPAL DE SANTANA DO MANHUAÇU

ESTADO DE MINAS GERAIS

CNPJ: 18.385.146/0001-68

Rua Major Custódio, 96 - Centro - CEP 36.940-000 - Fone: (33) 3373 – 1149.

como objetivo melhorar a qualidade de vida das pessoas através de obras de infraestrutura urbana, seja ela, os serviços de pavimentação e drenagem pluvial, melhorando a qualidade de vida das pessoas, o acesso as suas residências, além de acabar os transtornos provocados com a poeira e o barro, nos tempos de seca e chuva, trazendo conforto e reduzindo os riscos à doença respiratórias causados pela poeira excessiva, abrangendo um público alvo de 4.000 pessoas.

3. DESCRIÇÃO DA SOLUÇÃO:

3.1. A descrição da solução como um todo, encontra-se pormenorizada nos Memoriais Descritivos.

4. DA CLASSIFICAÇÃO DO OBJETO E FORMA DE SELEÇÃO DO FORNECEDOR

4.1. Trata-se de obra de engenharia não comum (parágrafo único do art. 1º da Lei Ordinária Nacional nº. 10.520/2002), a ser contratado mediante licitação pública, na modalidade Tomada de Preço.

4.2. A execução do contrato não gerará vínculo empregatício entre os empregados da Contratada e a Administração, vedando-se qualquer relação entre estes que caracterize pessoalidade e subordinação direta.

5. REQUISITOS DA CONTRATAÇÃO

5.1. As obrigações da Contratada e Contratante estão previstas neste Projeto Básico.



PREFEITURA MUNICIPAL DE SANTANA DO MANHUAÇU

ESTADO DE MINAS GERAIS

CNPJ: 18.385.146/0001-68

Rua Major Custódio, 96 - Centro - CEP 36.940-000 - Fone: (33) 3373 – 1149.

6. VISTORIA PARA A LICITAÇÃO

6.1. Para o correto dimensionamento e elaboração de sua proposta, o licitante poderá realizar vistoria nas instalações do local de execução dos serviços, acompanhado por servidor designado para esse fim, devendo o agendamento ser efetuado previamente pelo telefone (33) 3373-1149.

6.2. O prazo para vistoria iniciar-se-á no dia útil seguinte ao da publicação do Edital, estendendo-se até o dia útil anterior à data prevista para a abertura da sessão pública.

6.2.1. Para a vistoria o licitante, ou o seu representante legal, deverá estar devidamente identificado, apresentando documento de identidade civil e documento expedido pela empresa comprovando sua habilitação para a realização da vistoria.

6.3. Por ocasião da vistoria, ao licitante, ou ao seu representante legal, poderá ser entregue CD-ROM, “pen-drive” ou outra forma compatível de reprodução, contendo as informações relativas ao objeto da licitação, para que a empresa tenha condições de bem elaborar sua proposta.

6.4. A não realização da vistoria, quando facultativa, não poderá embasar posteriores alegações de desconhecimento das instalações, dúvidas ou esquecimentos de quaisquer detalhes dos locais da prestação dos serviços, devendo a licitante vencedora assumir os ônus dos serviços decorrentes.

6.5. A licitante deverá declarar que tomou conhecimento de todas as informações e das condições locais para o cumprimento das obrigações objeto da licitação.

7. MODELO DE EXECUÇÃO DO OBJETO

7.1. A execução do objeto seguirá a seguinte dinâmica:

7.2. A execução dos serviços será iniciada mediante assinatura do contrato, cujas etapas observarão o seguinte cronograma:



PREFEITURA MUNICIPAL DE SANTANA DO MANHUAÇU

ESTADO DE MINAS GERAIS

CNPJ: 18.385.146/0001-68

Rua Major Custódio, 96 - Centro - CEP 36.940-000 - Fone: (33) 3373 – 1149.

7.2.1. O contratado deverá iniciar o serviço em até 10 (dez) dias corridos após o recebimento da ordem de serviço.

7.2.2. A contagem de prazo de execução do contrato será iniciada no término do prazo do item anterior.

7.2.3. A contratada deverá observar criteriosamente as normas técnicas pertinentes.

7.2.4. A execução dos serviços deverá seguir conforme especificado no cronograma físico financeiro contratado.

7.2.5. O prazo total para conclusão dos serviços será de 04 (quatro), meses corridos a contar o início dos serviços, observando o item 7.1.1

8. MODELO DE GESTÃO DO CONTRATO E CRITÉRIOS DE MEDIÇÃO

8.1. A gestão do contrato será feita pela Prefeitura Municipal de Santana do Manhuaçu/MG, que designará o gestor e os fiscais do contrato.

8.2. A comunicação entre a Prefeitura Municipal de Santana do Manhuaçu/MG e o prestador de serviço será, preferencialmente, por e-mail.

8.3. O pagamento dos serviços será efetuado de acordo com as medições, e após a conclusão do objeto contratual.

9. MATERIAIS A SEREM DISPONIBILIZADOS

9.1. Para a perfeita execução dos serviços, a Contratada deverá disponibilizar os materiais, equipamentos, ferramentas e utensílios necessários, nas quantidades estimadas e qualidades a seguir estabelecidas, promovendo sua substituição quando necessário.

10. OBRIGAÇÕES DA CONTRATANTE

10.1. Exigir o cumprimento de todas as obrigações assumidas pela Contratada, de acordo com as cláusulas contratuais e os termos de sua proposta;

10.2. Exercer o acompanhamento e a fiscalização da obra, por servidor ou comissão especialmente designada, anotando em registro próprio as falhas detectadas, indicando dia, mês e ano, bem como o nome dos empregados



PREFEITURA MUNICIPAL DE SANTANA DO MANHUAÇU

ESTADO DE MINAS GERAIS

CNPJ: 18.385.146/0001-68

Rua Major Custódio, 96 - Centro - CEP 36.940-000 - Fone: (33) 3373 – 1149.

eventualmente envolvidos, encaminhando os apontamentos à autoridade competente para as providências cabíveis;

10.3. Notificar a Contratada por escrito da ocorrência de eventuais imperfeições, falhas ou irregularidades constatadas no curso da execução da obra, fixando prazo para a sua correção, certificando-se de que as soluções por ela propostas sejam as mais adequadas;

10.4. Pagar à Contratada o valor resultante da prestação do serviço, conforme cronograma físico-financeiro;

10.5. Efetuar as retenções tributárias devidas sobre o valor da fatura de serviços da Contratada;

10.6. Não praticar atos de ingerência na administração da Contratada, tais como:

10.6.1. Exercer o poder de mando sobre os empregados da Contratada, devendo reportar-se somente aos prepostos ou responsáveis por ela indicados, exceto quando o objeto da contratação prever o atendimento direto;

10.6.2. Direcionar a contratação de pessoas para trabalhar nas empresas Contratadas;

10.6.3. Promover ou aceitar o desvio de funções dos trabalhadores da Contratada, mediante a utilização destes em atividades distintas daquelas previstas no objeto da contratação e em relação à função específica para a qual o trabalhador foi contratado; e

10.6.4. Considerar os trabalhadores da Contratada como colaboradores eventuais do próprio órgão ou entidade responsável pela contratação, especialmente para efeito de concessão de diárias e passagens.

10.7. Fornecer por escrito as informações necessárias para o desenvolvimento da obra objeto do contrato;



PREFEITURA MUNICIPAL DE SANTANA DO MANHUAÇU

ESTADO DE MINAS GERAIS

CNPJ: 18.385.146/0001-68

Rua Major Custódio, 96 - Centro - CEP 36.940-000 - Fone: (33) 3373 – 1149.

10.8. Realizar avaliações periódicas da qualidade dos serviços, após seu recebimento;

10.9. Cientificar o órgão de representação judicial para adoção das medidas cabíveis quando do descumprimento das obrigações pela Contratada;

10.10. Arquivar, entre outros documentos, de projetos, "as built", especificações técnicas, orçamentos, termos de recebimento, contratos e aditamentos, relatórios de inspeções técnicas após o recebimento do serviço e notificações expedidas;

10.11. Exigir da Contratada que providencie a seguinte documentação como condição indispensável para o recebimento definitivo de objeto, quando for o caso:

10.11.1. "as built", elaborado pelo responsável por sua execução;

10.11.2. Comprovação das ligações definitivas de energia, água, telefone e gás;

10.11.3. Laudo de vistoria do corpo de bombeiros aprovando o serviço;

10.11.4. Carta "habite-se", emitida pelo Poder Executivo Municipal;

10.11.5. Certidão negativa de débitos previdenciários específica para o registro da obra junto ao Cartório de Registro de Imóveis;

10.11.6. a reparação dos vícios verificados dentro do prazo de garantia do serviço, tendo em vista o direito assegurado à Contratante no art. 69 da Lei Ordinária Nacional nº 8.666/1993 e no art. 12 da Lei Ordinária Nacional nº 8.078/1990, denominado Código de Defesa do Consumidor;

10.12. Fiscalizar o cumprimento dos requisitos legais, quando a Contratada houver se beneficiado da preferência estabelecida pelo art. 3º, § 5º, da Lei Ordinária Nacional nº 8.666/1993.

11. OBRIGAÇÕES DA CONTRATADA



PREFEITURA MUNICIPAL DE SANTANA DO MANHUAÇU

ESTADO DE MINAS GERAIS

CNPJ: 18.385.146/0001-68

Rua Major Custódio, 96 - Centro - CEP 36.940-000 - Fone: (33) 3373 – 1149.

11.1. Executar o contrato conforme especificações deste Projeto Básico e de sua proposta, com a alocação dos empregados necessários ao perfeito cumprimento das cláusulas contratuais, além de fornecer e utilizar os materiais e equipamentos, ferramentas e utensílios necessários, na qualidade e quantidade mínimas especificadas neste Projeto Básico e em sua proposta;

11.2. Reparar, corrigir, remover ou substituir, às suas expensas, no total ou em parte, no prazo fixado pelo fiscal do contrato, as obras efetuadas em que se verificarem vícios, defeitos ou incorreções resultantes da execução ou dos materiais empregados;

11.3. Responsabilizar-se pelos vícios e danos decorrentes da execução do objeto, de acordo com os artigos 14 e 17 a 27 da Lei Ordinária Nacional nº 8.078/1990, ficando a Contratante autorizada a descontar da garantia prestada, caso exigida no edital, ou dos pagamentos devidos à Contratada, o valor correspondente aos danos sofridos;

11.4. Utilizar empregados habilitados e com conhecimentos básicos do objeto a ser executado, em conformidade com as normas e determinações em vigor;

11.5. Quando não for possível a verificação da regularidade no Sistema de Cadastro de Fornecedores – SICAF –, a empresa contratada deverá entregar ao setor responsável pela fiscalização do contrato, até o dia 30 (trinta) do mês seguinte ao da prestação dos serviços, os seguintes documentos: 1) prova de regularidade relativa à Seguridade Social; 2) certidão conjunta relativa aos tributos federais e à Dívida Ativa da União; 3) certidões que comprovem a regularidade perante as Fazendas Estadual, Distrital e Municipal do domicílio ou sede do contratado; 4) Certidão de Regularidade do FGTS – CRF; e 5) Certidão Negativa de Débitos Trabalhistas – CNDT;

11.6. Responsabilizar-se pelo cumprimento das obrigações previstas em Acordo, Convenção, Dissídio Coletivo de Trabalho ou equivalentes das



PREFEITURA MUNICIPAL DE SANTANA DO MANHUAÇU

ESTADO DE MINAS GERAIS

CNPJ: 18.385.146/0001-68

Rua Major Custódio, 96 - Centro - CEP 36.940-000 - Fone: (33) 3373 – 1149.

categorias abrangidas pelo contrato, por todas as obrigações trabalhistas, sociais, previdenciárias, tributárias e as demais previstas em legislação específica, cuja inadimplência não transfere a responsabilidade à Contratante;

11.7. Comunicar ao Fiscal do contrato, no prazo de 24 (vinte e quatro) horas, qualquer ocorrência anormal ou acidente que se verifique no local da Obra.

11.8. Assegurar aos seus trabalhadores ambiente de trabalho, inclusive equipamentos e instalações, em condições adequadas ao cumprimento das normas de saúde, segurança e bem-estar no trabalho;

11.9. Prestar todo esclarecimento ou informação solicitada pela Contratante ou por seus prepostos, garantindo-lhes o acesso, a qualquer tempo, ao local dos trabalhos, bem como aos documentos relativos à execução do empreendimento.

11.10. Paralisar, por determinação da Contratante, qualquer atividade que não esteja sendo executada de acordo com a boa técnica ou que ponha em risco a segurança de pessoas ou bens de terceiros.

11.11. Promover a guarda, manutenção e vigilância de materiais, ferramentas, e tudo o que for necessário à execução da obra, durante a vigência do contrato.

11.12. Promover a organização técnica e administrativa da obra, de modo a conduzi-los eficaz e eficientemente, de acordo com os documentos e especificações que integram este Projeto Básico, no prazo determinado.

11.13. Conduzir os trabalhos com estrita observância às normas da legislação pertinente, cumprindo as determinações dos Poderes Públicos, mantendo sempre limpo o local da obra e nas melhores condições de segurança, higiene e disciplina.

11.14. Submeter previamente, por escrito, à Contratante, para análise e aprovação, quaisquer mudanças nos métodos executivos que fujam às especificações do memorial descritivo.



PREFEITURA MUNICIPAL DE SANTANA DO MANHUAÇU

ESTADO DE MINAS GERAIS

CNPJ: 18.385.146/0001-68

Rua Major Custódio, 96 - Centro - CEP 36.940-000 - Fone: (33) 3373 – 1149.

11.15. Não permitir a utilização de qualquer trabalho do menor de dezesseis anos, exceto na condição de aprendiz para os maiores de quatorze anos; nem permitir a utilização do trabalho do menor de dezoito anos em trabalho noturno, perigoso ou insalubre;

11.16. Manter durante toda a vigência do contrato, em compatibilidade com as obrigações assumidas, todas as condições de habilitação e qualificação exigidas na licitação;

11.17. Cumprir, durante todo o período de execução do contrato, a reserva de cargos prevista em lei para pessoa com deficiência ou para reabilitado da Previdência Social, bem como as regras de acessibilidade previstas na legislação, quando a contratada houver se beneficiado da preferência estabelecida pela Lei Ordinária Nacional nº 13.146/2015.

11.18. Guardar sigilo sobre todas as informações obtidas em decorrência do cumprimento do contrato;

11.19. Arcar com o ônus decorrente de eventual equívoco no dimensionamento dos quantitativos de sua proposta, inclusive quanto aos custos variáveis decorrentes de fatores futuros e incertos, tais como os valores providos com o quantitativo de vale transporte, devendo complementá-los, caso o previsto inicialmente em sua proposta não seja satisfatório para o atendimento do objeto da licitação, exceto quando ocorrer algum dos eventos arrolados nos incisos do § 1º do art. 57 da Lei Ordinária Nacional nº 8.666/1993;

11.20. Cumprir, além dos postulados legais vigentes de âmbito federal, estadual ou municipal, as normas de segurança da Contratante;

11.21. Prestar os serviços dentro dos parâmetros e rotinas estabelecidos, fornecendo todos os materiais, equipamentos e utensílios em quantidade, qualidade e tecnologia adequadas, com a observância às recomendações aceitas pela boa técnica, normas e legislação;



PREFEITURA MUNICIPAL DE SANTANA DO MANHUAÇU

ESTADO DE MINAS GERAIS

CNPJ: 18.385.146/0001-68

Rua Major Custódio, 96 - Centro - CEP 36.940-000 - Fone: (33) 3373 – 1149.

11.22. Assegurar à CONTRATANTE:

11.22.1. O direito de propriedade intelectual dos produtos desenvolvidos, inclusive sobre as eventuais adequações e atualizações que vierem a ser realizadas, logo após o recebimento de cada parcela, de forma permanente, permitindo à Contratante distribuir, alterar e utilizar os mesmos sem limitações;

11.22.2. Os direitos autorais da solução, do projeto, de suas especificações técnicas, da documentação produzida e congêneres, e de todos os demais produtos gerados na execução do contrato, inclusive aqueles produzidos por terceiros subcontratados, ficando proibida a sua utilização sem que exista autorização expressa da Contratante, sob pena de multa, sem prejuízo das sanções civis e penais cabíveis.

11.23. Realizar a transição contratual com transferência de conhecimento, tecnologia e técnicas empregadas, sem perda de informações, podendo exigir, inclusive, a capacitação dos técnicos da contratante ou da nova empresa que continuará a execução da obra.

11.24. Manter os empregados nos horários predeterminados pela Contratante;

11.25. Apresentar os empregados devidamente identificados por meio de crachá;

11.26. Apresentar à Contratante, quando for o caso, a relação nominal dos empregados que adentrarão no órgão para a execução da obra;

11.27. Atender às solicitações da Contratante quanto à substituição dos empregados alocados, no prazo fixado pela fiscalização do contrato, nos casos em que ficar constatado descumprimento das obrigações relativas à execução da obra, conforme descrito neste Projeto Básico;

11.28. Manter preposto aceito pela Contratante nos horários e locais de prestação de serviço para representá-la na execução do contrato com capacidade para tomar decisões compatíveis com os compromissos assumidos;



PREFEITURA MUNICIPAL DE SANTANA DO MANHUAÇU

ESTADO DE MINAS GERAIS

CNPJ: 18.385.146/0001-68

Rua Major Custódio, 96 - Centro - CEP 36.940-000 - Fone: (33) 3373 – 1149.

11.29. Instruir os seus empregados, quanto à prevenção de incêndios nas áreas da Contratante;

11.30. Adotar as providências e precauções necessárias, inclusive consulta nos respectivos órgãos, se necessário for, a fim de que não venham a ser danificadas as redes hidrossanitárias, elétricas e de comunicação.

11.31. Providenciar junto ao CREA e/ou ao CAU-BR as Anotações e Registros de Responsabilidade Técnica referentes ao objeto do contrato e especialidades pertinentes, nos termos das Leis Ordinárias Nacionais ns. 6.496/1977 e 12.378/2010;

11.32. Obter junto aos órgãos competentes, conforme o caso, as licenças necessárias e demais documentos e autorizações exigíveis, na forma da legislação aplicável;

11.33. Elaborar o Diário de Obra, incluindo diariamente, pelo Engenheiro preposto responsável, as informações sobre o andamento do empreendimento, tais como, número de funcionários, de equipamentos, condições de trabalho, condições meteorológicas, serviços executados, registro de ocorrências e outros fatos relacionados, bem como os comunicados à Fiscalização e situação das atividades em relação ao cronograma previsto.

11.34. Refazer, às suas expensas, os trabalhos executados em desacordo com o estabelecido no instrumento contratual, neste Projeto Básico e seus anexos, bem como substituir aqueles realizados com materiais defeituosos ou com vício de construção, pelo prazo de 05 (cinco) anos, contado da data de emissão do Termo de Recebimento Definitivo.

11.35. Utilizar somente matéria-prima florestal procedente de: (a) manejo florestal, realizado por meio de Plano de Manejo Florestal Sustentável – PMFS – devidamente aprovado pelo órgão competente do Sistema Nacional do Meio Ambiente – SISNAMA –; (b) supressão da vegetação natural, devidamente



PREFEITURA MUNICIPAL DE SANTANA DO MANHUAÇU

ESTADO DE MINAS GERAIS

CNPJ: 18.385.146/0001-68

Rua Major Custódio, 96 - Centro - CEP 36.940-000 - Fone: (33) 3373 – 1149.

autorizada pelo órgão competente do SISNAMA; (c) florestas plantadas; e (d) outras fontes de biomassa florestal, definidas em normas específicas do órgão ambiental competente.

11.36. Comprovar a procedência legal dos produtos ou subprodutos florestais utilizados em cada etapa da execução contratual, por ocasião da respectiva medição, mediante a apresentação dos seguintes documentos, conforme o caso:

11.36.1. Cópias autenticadas das notas fiscais de aquisição dos produtos ou subprodutos florestais;

11.36.2. Cópia dos Comprovantes de Registro do fornecedor e do transportador dos produtos ou subprodutos florestais junto ao Cadastro Técnico Federal de Atividades Potencialmente Poluidoras ou Utilizadoras de Recursos Ambientais – CTF –, mantido pelo IBAMA, quando tal inscrição for obrigatória, acompanhados dos respectivos Certificados de Regularidade válidos, conforme art. 17, inciso II, da Lei Ordinária Nacional nº 6.938/1981, e Instrução Normativa IBAMA nº 5, de 15/03/2014, e legislação correlata;

11.36.3. Documento de Origem Florestal – DOF –, instituído pela Portaria nº 253/2006 do Ministério do Meio Ambiente e Instrução Normativa nº 21/2014 do IBAMA, quando se tratar de produtos ou subprodutos florestais de origem nativa cujo transporte e armazenamento exijam a emissão de tal licença obrigatória.

11.36.3.1. Caso os produtos ou subprodutos florestais utilizados na execução contratual tenham origem em Estado que possua documento de controle próprio, a Contratada deverá apresentá-lo, em complementação ao DOF, a fim de demonstrar a regularidade do transporte e armazenamento nos limites do território estadual.

11.37. Observar as diretrizes, critérios e procedimentos para a gestão dos resíduos da construção civil estabelecidos na Resolução nº 307/2002, com as



PREFEITURA MUNICIPAL DE SANTANA DO MANHUAÇU

ESTADO DE MINAS GERAIS

CNPJ: 18.385.146/0001-68

Rua Major Custódio, 96 - Centro - CEP 36.940-000 - Fone: (33) 3373 – 1149.

alterações posteriores, do Conselho Nacional de Meio Ambiente – CONAMA –, conforme art. 4º, §§ 2º e 3º da Instrução Normativa SLTI/MP nº 1/2010, nos seguintes termos:

11.37.1. O gerenciamento dos resíduos originários da contratação deverá obedecer às diretrizes técnicas e procedimentos do Programa Municipal de Gerenciamento de Resíduos da Construção Civil, ou do Projeto de Gerenciamento de Resíduos da Construção Civil apresentado ao órgão competente, conforme o caso;

11.37.2. Nos termos dos artigos 3º e 10º da Resolução nº 307/2002 do CONAMA, a Contratada deverá providenciar a destinação ambientalmente adequada dos resíduos da construção civil originários da contratação, obedecendo, no que couber, aos seguintes procedimentos:

11.37.2.1. Resíduos Classe A (reutilizáveis ou recicláveis como agregados): deverão ser reutilizados ou reciclados na forma de agregados, ou encaminhados a aterros de resíduos classe A de reservação de material para usos futuros;

11.37.2.2. Resíduos Classe B (recicláveis para outras destinações): deverão ser reutilizados, reciclados ou encaminhados a áreas de armazenamento temporário, sendo dispostos de modo a permitir a sua utilização ou reciclagem futura;

11.37.2.3. Resíduos Classe C (para os quais não foram desenvolvidas tecnologias ou aplicações economicamente viáveis que permitam a sua reciclagem/recuperação): deverão ser armazenados, transportados e destinados em conformidade com as normas técnicas específicas;

11.37.2.4. Resíduos Classe D (perigosos, contaminados ou prejudiciais à saúde): deverão ser armazenados, transportados, reutilizados e destinados em conformidade com as normas técnicas específicas.

11.37.3. Em nenhuma hipótese a Contratada poderá dispor os resíduos originários da contratação em aterros de resíduos sólidos urbanos, áreas de “bota



PREFEITURA MUNICIPAL DE SANTANA DO MANHUAÇU

ESTADO DE MINAS GERAIS

CNPJ: 18.385.146/0001-68

Rua Major Custódio, 96 - Centro - CEP 36.940-000 - Fone: (33) 3373 – 1149.

fora”, encostas, corpos d’água, lotes vagos e áreas protegidas por Lei, bem como em áreas não licenciadas;

11.37.4. Para fins de fiscalização do fiel cumprimento do Programa Municipal de Gerenciamento de Resíduos da Construção Civil, ou do Projeto de Gerenciamento de Resíduos da Construção Civil, conforme o caso, a contratada comprovará, sob pena de multa, que todos os resíduos removidos estão acompanhados de Controle de Transporte de Resíduos, em conformidade com as normas da ABNT NBR ns. 15.112, 15.113, 15.114, 15.115 e 15.116 de 2004.

11.38. Observar as seguintes diretrizes de caráter ambiental:

11.38.1. Qualquer instalação, equipamento ou processo, situado em local fixo, que libere ou emita matéria para a atmosfera, por emissão pontual ou fugitiva, utilizado na execução contratual, deverá respeitar os limites máximos de emissão de poluentes admitidos na Resolução nº 382/2006 do CONAMA, e legislação correlata, de acordo com o poluente e o tipo de fonte;

11.38.2. Na execução contratual, conforme o caso, a emissão de ruídos não poderá ultrapassar os níveis considerados aceitáveis pela Norma NBR-10.151 - Avaliação do Ruído em Áreas Habitadas visando o conforto da comunidade, da ABNT, ou aqueles estabelecidos na NBR-10.152 - Níveis de Ruído para conforto acústico, da ABNT, nos termos da Resolução nº 0190 do CONAMA, e legislação correlata;

11.38.3. Nos termos do artigo 4º, § 3º, da Instrução Normativa SLTI/MPOG nº 1/2010, deverão ser utilizados, na execução contratual, agregados reciclados, sempre que existir a oferta de tais materiais, capacidade de suprimento e custo inferior em relação aos agregados naturais, inserindo-se na planilha de formação de preços os custos correspondentes;

11.39. Responder por qualquer acidente de trabalho na execução da obra, por uso indevido de patentes registradas em nome de terceiros, por qualquer causa de destruição, danificação, defeitos ou incorreções da obra ou dos bens da



PREFEITURA MUNICIPAL DE SANTANA DO MANHUAÇU

ESTADO DE MINAS GERAIS

CNPJ: 18.385.146/0001-68

Rua Major Custódio, 96 - Centro - CEP 36.940-000 - Fone: (33) 3373 – 1149.

Contratante, de seus funcionários ou de terceiros, ainda que ocorridos em via pública junto à obra.

11.40. Realizar, conforme o caso, por meio de laboratórios previamente aprovados pela fiscalização e sob suas custas, os testes, ensaios, exames e provas necessárias ao controle de qualidade dos materiais, serviços e equipamentos a serem aplicados nos trabalhos, conforme procedimento previsto neste Projeto Básico e demais documentos anexos;

11.41. Providenciar, conforme o caso, as ligações definitivas das utilidades previstas no projeto (água, esgoto, gás, energia elétrica, telefone, etc.), bem como atuar junto aos órgãos federais, estaduais e municipais e concessionárias de serviços públicos para a obtenção de licenças e regularização dos serviços e atividades concluídas (ex.: Habite-se, Licença Ambiental de Operação, etc.);

11.42. No caso de execução de obra:

11.42.1. Cumprir o Acordo, Dissídio, Convenção Coletiva ou equivalente, relativo à categoria profissional abrangida no contrato bem como da legislação em vigor e não havendo na região Acordo, Dissídio ou Convenção Coletiva relativa à categoria profissional abrangida no contrato, garantir os direitos trabalhistas, fixado em regulamento de trabalho ou profissão de natureza similar da região mais próxima;

11.42.2. Aceitar que a Administração Pública não se vincula às disposições contidas em Acordos, Dissídios ou Convenções Coletivas que tratem de pagamento de participação dos trabalhadores nos lucros ou resultados da empresa contratada, de matéria não trabalhista, ou que estabeleçam direitos não previstos em lei, tais como valores ou índices obrigatórios de encargos sociais ou previdenciários, bem como de preços para os insumos relacionados ao exercício da atividade;



PREFEITURA MUNICIPAL DE SANTANA DO MANHUAÇU

ESTADO DE MINAS GERAIS

CNPJ: 18.385.146/0001-68

Rua Major Custódio, 96 - Centro - CEP 36.940-000 - Fone: (33) 3373 – 1149.

11.42.3. Aceitar a rescisão do contrato por ato unilateral e escrito da contratante e a aplicação das penalidades cabíveis para os casos do não pagamento dos salários e demais verbas trabalhistas, bem como pelo não recolhimento das contribuições sociais, previdenciárias e para com o Fundo de Garantia do Tempo de Serviço – FGTS –, em relação aos empregados da contratada que efetivamente participarem da execução do contrato;

11.42.4. Reconhecer sua responsabilidade exclusiva da contratada sobre a quitação dos encargos trabalhistas e sociais decorrentes do contrato;

11.42.5. Apresentar a comprovação, conforme solicitado pela contratada, do cumprimento das obrigações trabalhistas, previdenciárias e para com o FGTS, em relação aos empregados da contratada que efetivamente participarem da execução do contrato;

11.42.6. Aceitar, em caso de descumprimento da obrigação acima, a retenção do pagamento da fatura mensal, em valor proporcional ao inadimplemento, até que a situação seja regularizada e não havendo quitação das obrigações por parte da contratada no prazo de quinze dias, aceitar que contratante efetue o pagamento das obrigações diretamente aos empregados da contratada que tenham participado da execução da obra objeto do contrato;

11.42.7. Observar os preceitos da legislação sobre a jornada de trabalho, conforme a categoria profissional;

11.42.8. Subcontratar somente empresas que aceitem expressamente as obrigações estabelecidas na Instrução Normativa SEGES/MP nº 6/2018.

11.42.9. Inscrever a Obra no Cadastro Nacional de Obras – CNO – da Receita Federal do Brasil – RFB – em até 30 (trinta) dias contados do início das atividades, em conformidade com a Instrução Normativa nº 184/2018 da RFB.



PREFEITURA MUNICIPAL DE SANTANA DO MANHUAÇU

ESTADO DE MINAS GERAIS

CNPJ: 18.385.146/0001-68

Rua Major Custódio, 96 - Centro - CEP 36.940-000 - Fone: (33) 3373 – 1149.

12. ALTERAÇÃO SUBJETIVA

12.1. É admissível a fusão, cisão ou incorporação da contratada com/em outra pessoa jurídica, desde que sejam observados pela nova pessoa jurídica todos os requisitos de habilitação exigidos na licitação original; sejam mantidas as demais cláusulas e condições do contrato; não haja prejuízo à execução do objeto pactuado e haja a anuência expressa da Administração à continuidade do contrato.

13. CONTROLE E FISCALIZAÇÃO DA EXECUÇÃO

14.1. O acompanhamento e a fiscalização da execução do contrato consistem na verificação da conformidade da prestação dos serviços, dos materiais, técnicas e equipamentos empregados, de forma a assegurar o perfeito cumprimento do ajuste, que serão exercidos por um ou mais representantes da Contratante, especialmente designados, na forma dos arts. 67 e 73 da Lei Ordinária Nacional nº 8.666/1993

14.2. O representante da Contratante deverá ter a qualificação necessária para o acompanhamento e controle da execução da obra e do contrato.

14.3. A verificação da adequação da prestação do serviço deverá ser realizada com base nos critérios previstos neste Projeto Básico.

14.4. A fiscalização do contrato, ao verificar que houve subdimensionamento da produtividade pactuada, sem perda da qualidade na execução da obra, deverá comunicar à autoridade responsável para que esta promova a adequação contratual à produtividade efetivamente realizada, respeitando-se os limites de alteração dos valores contratuais previstos no § 1º do artigo 65 da Lei Ordinária Nacional nº 8.666/1993.



PREFEITURA MUNICIPAL DE SANTANA DO MANHUAÇU

ESTADO DE MINAS GERAIS

CNPJ: 18.385.146/0001-68

Rua Major Custódio, 96 - Centro - CEP 36.940-000 - Fone: (33) 3373 – 1149.

14.5. A conformidade do material/técnica/equipamento a ser utilizado na execução da obra deverá ser verificada juntamente com o documento da Contratada que contenha a relação detalhada dos mesmos, de acordo com o estabelecido neste Projeto Básico, informando as respectivas quantidades e especificações técnicas, tais como: marca, qualidade e forma de uso.

14.6. O representante da Contratante deverá promover o registro das ocorrências verificadas, adotando as providências necessárias ao fiel cumprimento das cláusulas contratuais, conforme o disposto nos §§ 1º e 2º do art. 67 da Lei Ordinária Nacional nº 8.666/1993.

14.7. O descumprimento total ou parcial das obrigações e responsabilidades assumidas pela Contratada, sobretudo quanto às obrigações e encargos sociais e trabalhistas, ensejará a aplicação de sanções administrativas, previstas neste Projeto Básico e na legislação vigente, podendo culminar em rescisão contratual, conforme disposto nos arts. 77 e 87 da Lei Ordinária Nacional nº 8.666/1993.

14.8. As atividades de gestão e fiscalização da execução contratual devem ser realizadas de forma preventiva, rotineira e sistemática, podendo ser exercidas por servidores, equipe de fiscalização ou único servidor, desde que, no exercício dessas atribuições, fique assegurada a distinção dessas atividades e, em razão do volume de trabalho, não comprometa o desempenho de todas as ações relacionadas à Gestão do Contrato.

14.9. Durante a execução do objeto, o fiscal técnico deverá monitorar constantemente o nível de qualidade dos serviços para evitar a sua degeneração, devendo intervir para requerer à Contratada a correção das faltas, falhas e irregularidades constatadas.

14.10. O fiscal técnico deverá apresentar ao preposto da Contratada a avaliação da execução do objeto ou, se for o caso, a avaliação de desempenho e qualidade da prestação dos serviços realizada.



PREFEITURA MUNICIPAL DE SANTANA DO MANHUAÇU

ESTADO DE MINAS GERAIS

CNPJ: 18.385.146/0001-68

Rua Major Custódio, 96 - Centro - CEP 36.940-000 - Fone: (33) 3373 – 1149.

14.11. Em hipótese alguma, será admitido que a própria Contratada materialize a avaliação de desempenho e qualidade da prestação dos serviços realizada.

14.12. A Contratada poderá apresentar justificativa para a prestação do serviço com menor nível de conformidade, que poderá ser aceita pelo fiscal técnico, desde que comprovada a excepcionalidade da ocorrência, resultante exclusivamente de fatores imprevisíveis e alheios ao controle do prestador.

14.13. Na hipótese de comportamento contínuo de desconformidade da prestação do serviço em relação à qualidade exigida, bem como quando esta ultrapassar os níveis mínimos toleráveis previstos nos indicadores, além dos fatores redutores, devem ser aplicadas as sanções à Contratada de acordo com as regras previstas no ato convocatório.

14.14. O fiscal técnico poderá realizar avaliação diária, semanal ou mensal, desde que o período escolhido seja suficiente para avaliar ou, se for o caso, aferir o desempenho e qualidade da prestação dos serviços.

14.15. No caso de obras, cumpre, ainda, à fiscalização:

14.15.1. Solicitar, mensalmente, por amostragem, que a contratada apresente os documentos comprobatórios das obrigações trabalhistas e previdenciárias dos empregados alocados na execução da obra, em especial, quanto:

14.15.1.1. Ao pagamento de salários, adicionais, horas extras, repouso semanal remunerado e décimo terceiro salário;

14.15.1.2. À concessão de férias remuneradas e pagamento do respectivo adicional;

14.15.1.3. À concessão do auxílio-transporte, auxílio-alimentação e auxílio-saúde, quando for devido;

14.15.1.4. Aos depósitos do FGTS; e

14.15.1.5. Ao pagamento de obrigações trabalhistas e previdenciárias dos empregados dispensados até a data da extinção do contrato.



PREFEITURA MUNICIPAL DE SANTANA DO MANHUAÇU

ESTADO DE MINAS GERAIS

CNPJ: 18.385.146/0001-68

Rua Major Custódio, 96 - Centro - CEP 36.940-000 - Fone: (33) 3373 – 1149.

14.15.2. Solicitar, por amostragem, aos empregados da Contratada, que verifiquem se as contribuições previdenciárias e do FGTS estão ou não sendo recolhidas em seus nomes, por meio da apresentação de extratos, de forma que todos os empregados tenham tido seus extratos avaliados ao final de um ano da contratação, o que não impedirá que a análise de extratos possa ser realizada mais de uma vez em relação a um mesmo empregado;

14.15.3. Oficiar os órgãos responsáveis pela fiscalização em caso de indício de irregularidade no cumprimento das obrigações trabalhistas, previdenciárias e para com o FGTS;

14.16. A fiscalização da execução da execução abrange, ainda, as seguintes rotinas:

- 14.16.1. Identificação de riscos;
- 14.16.2. Foco e produtividade;
- 14.16.3. Supervisão assertiva das atividades no canteiro;
- 14.16.4. Economia de recursos financeiros;
- 14.16.5. Histórico de documentação de progresso;
- 14.16.6. Gerenciamento equilibrado dos materiais;
- 14.16.7. Gestão segura do projeto como um todo;
- 14.16.8. Elaboração de soluções.

14.17. A fiscalização de que trata esta cláusula não exclui nem reduz a responsabilidade da Contratada, inclusive perante terceiros, por qualquer irregularidade, ainda que resultante de imperfeições técnicas, vícios redibitórios, ou emprego de material inadequado ou de qualidade inferior e, na ocorrência desta, não implica corresponsabilidade do Contratante ou de seus agentes, gestores e fiscais, de conformidade com o art. 70 da Lei Ordinária Nacional nº 8.666/1993.



PREFEITURA MUNICIPAL DE SANTANA DO MANHUAÇU

ESTADO DE MINAS GERAIS

CNPJ: 18.385.146/0001-68

Rua Major Custódio, 96 - Centro - CEP 36.940-000 - Fone: (33) 3373 – 1149.

15. DO RECEBIMENTO E ACEITAÇÃO DO OBJETO

15.1. A emissão da Nota Fiscal/Fatura deve ser precedida do recebimento definitivo dos serviços, nos termos abaixo.

15.1.1. Ao final de cada etapa da execução contratual, conforme previsto no Cronograma Físico-Financeiro, a Contratada apresentará a medição prévia dos serviços executados no período, através de planilha e memória de cálculo detalhada.

15.1.2. Uma etapa será considerada efetivamente concluída quando os serviços previstos para aquela etapa, no Cronograma Físico-Financeiro, estiverem executados em sua totalidade.

15.1.3. A Contratada também apresentará, a cada medição, os documentos comprobatórios da procedência legal dos produtos e subprodutos florestais utilizados naquela etapa da execução contratual, quando for o caso.

15.2. O recebimento provisório será realizado pelo fiscal técnico, administrativo e setorial ou pela equipe de fiscalização após a entrega da documentação acima, da seguinte forma:

15.2.1. O Contratante realizará inspeção minuciosa de todos os serviços de obra executados, por meio de profissionais técnicos competentes, acompanhados dos profissionais encarregados pela obra, com a finalidade de verificar a adequação dos serviços e constatar e relacionar os arremates, retoques e revisões finais que se fizerem necessários.

15.2.1.1. Para efeito de recebimento provisório, ao final de cada período de faturamento, o fiscal técnico do contrato irá apurar o resultado das avaliações da execução do objeto e, se for o caso, a análise do desempenho e qualidade da prestação dos serviços realizados em consonância com os indicadores previstos, que poderá resultar no redimensionamento de valores a serem pagos à contratada, registrando em relatório a ser encaminhado ao gestor do contrato.



PREFEITURA MUNICIPAL DE SANTANA DO MANHUAÇU

ESTADO DE MINAS GERAIS

CNPJ: 18.385.146/0001-68

Rua Major Custódio, 96 - Centro - CEP 36.940-000 - Fone: (33) 3373 – 1149.

15.2.1.2. A Contratada fica obrigada a reparar, corrigir, remover, reconstruir ou substituir, às suas expensas, no todo ou em parte, o objeto em que se verificarem vícios, defeitos ou incorreções resultantes da execução ou materiais empregados, cabendo à fiscalização não atestar a última e/ou única medição de serviços até que sejam sanadas todas as eventuais pendências que possam vir a ser apontadas no Recebimento Provisório.

15.2.1.3. O recebimento provisório também ficará sujeito, quando cabível, à conclusão de todos os testes de campo e à entrega dos Manuais e Instruções exigíveis.

15.2.1.4. A aprovação da medição prévia apresentada pela Contratada não exime de qualquer das responsabilidades contratuais, nem implica aceitação definitiva dos serviços executados.

15.2.2. No prazo de até 15 (quinze) dias úteis a partir do recebimento dos documentos da Contratada, cada fiscal ou a equipe de fiscalização deverá elaborar Relatório Circunstanciado em consonância com suas atribuições, e encaminhá-lo ao gestor do contrato.

15.2.2.1. Quando a fiscalização for exercida por um único servidor, o relatório circunstanciado deverá conter o registro, a análise e a conclusão acerca das ocorrências na execução do contrato, em relação à fiscalização técnica e administrativa e demais documentos que julgar necessários, devendo encaminhá-los ao gestor do contrato para recebimento definitivo.

15.2.2.2. Será considerado como ocorrido o recebimento provisório com a entrega do relatório circunstanciado ou, em havendo mais de um a ser feito, com a entrega do último.

15.2.2.2.1. Na hipótese de a verificação a que se refere o parágrafo anterior não ser procedida tempestivamente, reputar-se-á como realizada, consumando-se o recebimento provisório no dia do esgotamento do prazo.



PREFEITURA MUNICIPAL DE SANTANA DO MANHUAÇU

ESTADO DE MINAS GERAIS

CNPJ: 18.385.146/0001-68

Rua Major Custódio, 96 - Centro - CEP 36.940-000 - Fone: (33) 3373 – 1149.

15.3. No prazo de até 10 (dez) dias úteis a partir do recebimento provisório da obra, o Gestor do Contrato deverá providenciar o recebimento definitivo, ato que concretiza o ateste da execução da obra, obedecendo as seguintes diretrizes:

15.3.1. Realizar a análise dos relatórios e de toda a documentação apresentada pela fiscalização e, caso haja irregularidades que impeçam a liquidação e o pagamento da despesa, indicar as cláusulas contratuais pertinentes, solicitando à Contratada, por escrito, as respectivas correções;

15.3.2. Emitir Termo Circunstanciado para efeito de recebimento definitivo dos serviços prestados, com base nos relatórios e documentações apresentadas; e

15.3.3. Comunicar a empresa para que emita a Nota Fiscal ou Fatura, com o valor exato dimensionado pela fiscalização.

15.4. O recebimento provisório ou definitivo do objeto não exclui a responsabilidade da Contratada pelos prejuízos resultantes da incorreta execução do contrato, das garantias concedidas e das responsabilidades assumidas em contrato e por força das disposições legais em vigor.

15.5. Os serviços poderão ser rejeitados, no todo ou em parte, quando em desacordo com as especificações constantes neste Projeto Básico e na proposta, devendo ser corrigidos/refeitos/substituídos no prazo fixado pelo fiscal do contrato, às custas da Contratada, sem prejuízo da aplicação de penalidades.

16. DO PAGAMENTO

16.1. O pagamento será efetuado pela Contratante no prazo de 30 (trinta) dias, conforme cronograma de desembolso, contados do recebimento da Nota Fiscal/Fatura respectiva de cada etapa/medição da obra.

16.1.1. Os pagamentos decorrentes de despesas cujos valores não ultrapassem o limite de que trata o inciso II do art. 24 da Lei Ordinária Nacional nº. 8.666/1993, deverão ser efetuados no prazo de até 5 (cinco) dias úteis, contados da data da



PREFEITURA MUNICIPAL DE SANTANA DO MANHUAÇU

ESTADO DE MINAS GERAIS

CNPJ: 18.385.146/0001-68

Rua Major Custódio, 96 - Centro - CEP 36.940-000 - Fone: (33) 3373 – 1149.

apresentação da Nota Fiscal/Fatura, nos termos do art. 5º, § 3º, da Lei Ordinária Nacional nº 8.666/1993.

16.2. A emissão da Nota Fiscal/Fatura será precedida do recebimento definitivo do serviço, conforme este Projeto Básico

16.3. A Nota Fiscal ou Fatura deverá ser obrigatoriamente acompanhada da comprovação da regularidade fiscal, constatada por meio de consulta on-line ao SICAF ou, na impossibilidade de acesso ao referido Sistema, mediante consulta aos sítios eletrônicos oficiais ou à documentação mencionada no art. 29 da Lei Ordinária Nacional nº. 8.666/1993.

16.4. O setor competente para proceder o pagamento deve verificar se a Nota Fiscal ou Fatura apresentada expressa os elementos necessários e essenciais do documento, tais como:

16.4.1. O prazo de validade;

16.4.2. A data da emissão;

16.4.3. Os dados do contrato e do órgão contratante;

16.4.4. O período de prestação dos serviços;

16.4.5. O valor a pagar; e

16.4.6. Eventual destaque do valor de retenções tributárias cabíveis.

16.5. Havendo erro na apresentação da Nota Fiscal/Fatura, ou circunstância que impeça a liquidação da despesa, o pagamento ficará sobrestado até que a Contratada providencie as medidas saneadoras. Nesta hipótese, o prazo para pagamento iniciar-se-á após a comprovação da regularização da situação, não acarretando qualquer ônus para a Contratante;

16.6. Será efetuada a retenção ou glosa no pagamento, proporcional à irregularidade verificada, sem prejuízo das sanções cabíveis, caso se constate que a Contratada:

16.6.1. Não produziu os resultados acordados;



PREFEITURA MUNICIPAL DE SANTANA DO MANHUAÇU

ESTADO DE MINAS GERAIS

CNPJ: 18.385.146/0001-68

Rua Major Custódio, 96 - Centro - CEP 36.940-000 - Fone: (33) 3373 – 1149.

16.6.2. Deixou de executar as atividades contratadas, ou não as executou com a qualidade mínima exigida;

16.6.3. Deixou de utilizar os materiais e recursos humanos exigidos para a execução da obra, ou utilizou-os com qualidade ou quantidade inferior à demandada.

16.7. Será considerada data do pagamento o dia em que constar como emitida a ordem bancária para pagamento.

16.8. Antes de cada pagamento à contratada, poderá ser realizada consulta ao SICAF para verificar a manutenção das condições de habilitação exigidas no edital.

16.9. Constatando-se, junto ao SICAF, a situação de irregularidade da contratada, será providenciada sua notificação, por escrito, para que, no prazo de 5 (cinco) dias úteis, regularize sua situação ou, no mesmo prazo, apresente sua defesa. O prazo poderá ser prorrogado uma vez, por igual período, a critério da contratante.

16.10. Previamente à emissão de nota de empenho e a cada pagamento, a Administração deverá realizar consulta ao SICAF para identificar possível suspensão temporária de participação em licitação, no âmbito do órgão ou entidade, proibição de contratar com o Poder Público, bem como ocorrências impeditivas indiretas.

16.11. Não havendo regularização ou sendo a defesa considerada improcedente, a Contratante deverá comunicar aos órgãos responsáveis pela fiscalização da regularidade fiscal quanto à inadimplência da contratada, bem como quanto à existência de pagamento a ser efetuado, para que sejam acionados os meios pertinentes e necessários para garantir o recebimento de seus créditos.



PREFEITURA MUNICIPAL DE SANTANA DO MANHUAÇU

ESTADO DE MINAS GERAIS

CNPJ: 18.385.146/0001-68

Rua Major Custódio, 96 - Centro - CEP 36.940-000 - Fone: (33) 3373 – 1149.

16.12. Persistindo a irregularidade, a contratante deverá adotar as medidas necessárias à rescisão contratual nos autos do processo administrativo correspondente, assegurada à contratada a ampla defesa.

16.13. Havendo a efetiva execução do objeto, os pagamentos serão realizados normalmente, até que se decida pela rescisão do contrato, caso a contratada não regularize sua situação.

16.13.1. Será rescindido o contrato em execução com a contratada inadimplente, salvo por motivo de economicidade, segurança nacional ou outro de interesse público de alta relevância, devidamente justificado, em qualquer caso, pela máxima autoridade da contratante.

16.14. É vedado o pagamento, a qualquer título, por serviços prestados, à empresa privada que tenha em seu quadro societário servidor público da ativa do órgão contratante, com fundamento na Lei de Diretrizes Orçamentárias vigente.

16.15. No caso de obras, caso não seja apresentada a documentação comprobatória do cumprimento das obrigações, a contratante comunicará o fato à contratada e reterá o pagamento da fatura mensal, em valor proporcional ao inadimplemento, até que a situação seja regularizada.

16.15.1. Na hipótese prevista no subitem anterior, não havendo quitação das obrigações por parte da contratada no prazo de quinze dias, a contratante poderá efetuar o pagamento das obrigações diretamente aos empregados da contratada que tenham participado da execução dos serviços objeto do contrato.

16.15.2. O contrato poderá ser rescindido por ato unilateral e escrito da contratante e a aplicação das penalidades cabíveis para os casos do não pagamento dos salários e demais verbas trabalhistas, bem como pelo não recolhimento das contribuições sociais, previdenciárias e para com o FGTS, em



PREFEITURA MUNICIPAL DE SANTANA DO MANHUAÇU

ESTADO DE MINAS GERAIS

CNPJ: 18.385.146/0001-68

Rua Major Custódio, 96 - Centro - CEP 36.940-000 - Fone: (33) 3373 – 1149.

relação aos empregados da contratada que efetivamente participarem da execução do contrato.

16.16. Nos casos de eventuais atrasos de pagamento, desde que a Contratada não tenha concorrido, de alguma forma, para tanto, fica convencionado que a taxa de compensação financeira devida pela Contratante, entre a data do vencimento e o efetivo adimplemento da parcela é calculada mediante a aplicação da seguinte fórmula:

EM = I x N x VP, sendo:

EM = Encargos moratórios;

N = Número de dias entre a data prevista para o pagamento e a do efetivo pagamento;

VP = Valor da parcela a ser paga.

I = Índice de compensação financeira = 0,00016438, assim apurado:

$$I = (TX) \frac{I}{365} \frac{(6 / 100)}{365} I = 0,00016438 \quad TX = \text{Percentual da taxa anual} = 6\%$$

17. REAJUSTE

17.1. Os preços são fixos e irrealizáveis no prazo de um ano contado da data limite para a apresentação das propostas.

17.1.1. Dentro do prazo de vigência do contrato e mediante solicitação da contratada, os preços contratados poderão sofrer reajuste após o interregno de 1 (um) ano, aplicando-se o índice INCC exclusivamente para as obrigações iniciadas e concluídas após a ocorrência da anualidade.

17.2. Nos reajustes subsequentes ao primeiro, o interregno mínimo de 1 (um) ano será contado a partir dos efeitos financeiros do último reajuste.

17.3. No caso de atraso ou não divulgação do índice de reajustamento, o Contratante pagará à Contratada a importância calculada pela última variação



PREFEITURA MUNICIPAL DE SANTANA DO MANHUAÇU

ESTADO DE MINAS GERAIS

CNPJ: 18.385.146/0001-68

Rua Major Custódio, 96 - Centro - CEP 36.940-000 - Fone: (33) 3373 – 1149.

conhecida, liquidando a diferença correspondente tão logo seja divulgado o índice definitivo. Fica a Contratada obrigada a apresentar memória de cálculo referente ao reajustamento de preços do valor remanescente, sempre que este ocorrer.

17.4. Nas aferições finais, o índice utilizado para reajuste será, obrigatoriamente, o definitivo.

17.5. Caso o índice estabelecido para reajustamento venha a ser extinto ou de qualquer forma não possa mais ser utilizado, será adotado, em substituição, o que vier a ser determinado pela legislação então em vigor.

17.6. Na ausência de previsão legal quanto ao índice substituto, as partes elegerão novo índice oficial, para reajustamento do preço do valor remanescente, por meio de termo aditivo.

17.7. O reajuste será realizado por apostilamento.

18. GARANTIA DA EXECUÇÃO

18.1 O adjudicatário prestará garantia de execução do contrato, nos moldes do art. 56 da Lei Ordinária Nacional nº 8.666/1993, com validade durante a execução do contrato e por 90 (noventa) dias após o término da vigência contratual, em valor correspondente a 5% (cinco por cento), do valor total do contrato mediante sua assinatura.

18.2 O prazo de convocação para assinatura de contrato é de 05(cinco) dias e poderá ser prorrogado uma vez, por igual período, quando solicitado pela parte durante o seu transcurso e desde que ocorra motivo justificado aceito pela Administração.

18.3 Na assinatura do contrato, a contratada deverá apresentar comprovante de prestação de garantia, podendo optar por caução em dinheiro ou títulos da dívida pública, seguro-garantia ou fiança bancária.



PREFEITURA MUNICIPAL DE SANTANA DO MANHUAÇU

ESTADO DE MINAS GERAIS

CNPJ: 18.385.146/0001-68

Rua Major Custódio, 96 - Centro - CEP 36.940-000 - Fone: (33) 3373 – 1149.

18.3.1 A inobservância do prazo fixado para apresentação da garantia acarretará a aplicação de multa de 0,07% (sete centésimos por cento) do valor total do contrato por dia de atraso, até o máximo de 2% (dois por cento).

18.3.2 O atraso superior a 25 (vinte e cinco) dias autoriza a Administração a promover a rescisão do contrato por descumprimento ou cumprimento irregular de suas cláusulas, conforme dispõem os incisos I e II do art. 78 da Lei Ordinária Nacional nº. 8.666/1993.

18.4 A validade da garantia, qualquer que seja a modalidade escolhida, deverá abranger um período de 90 (noventa) dias após o término da vigência contratual.

18.5 A garantia assegurará, qualquer que seja a modalidade escolhida, o pagamento de:

18.5.1 Prejuízos advindos do não cumprimento do objeto do contrato e do não adimplemento das demais obrigações nele previstas;

18.5.2 Prejuízos diretos causados à Administração decorrentes de culpa ou dolo durante a execução do contrato;

18.5.3 Multas moratórias e punitivas aplicadas pela Administração à contratada;
e

18.5.4 Obrigações trabalhistas e previdenciárias de qualquer natureza e para com o FGTS, não adimplidas pela contratada, quando couber.

18.6 A modalidade seguro-garantia somente será aceita se contemplar todos os eventos indicados no item anterior, observada a legislação que rege a matéria.

18.7 A garantia em dinheiro deverá ser efetuada em favor da Contratante, em conta específica na Caixa Econômica Federal – CEF –, com correção monetária.

18.8 Caso a opção seja por utilizar títulos da dívida pública, estes devem ter sido emitidos sob a forma escritural, mediante registro em sistema centralizado de liquidação e de custódia autorizado pelo Banco Central do Brasil, e avaliados pelos seus valores econômicos, conforme definido pelo Ministério da Fazenda.



PREFEITURA MUNICIPAL DE SANTANA DO MANHUAÇU

ESTADO DE MINAS GERAIS

CNPJ: 18.385.146/0001-68

Rua Major Custódio, 96 - Centro - CEP 36.940-000 - Fone: (33) 3373 – 1149.

18.9 No caso de garantia na modalidade de fiança bancária, deverá constar expressa renúncia do fiador aos benefícios do art. 827 do Código Civil – CC.

18.10 No caso de alteração do valor do contrato, ou prorrogação de sua vigência, a garantia deverá ser ajustada à nova situação ou renovada, seguindo os mesmos parâmetros utilizados quando da contratação.

18.11 Se o valor da garantia for utilizado total ou parcialmente em pagamento de qualquer obrigação, a Contratada obriga-se a fazer a respectiva reposição no prazo máximo de 05 (cinco) dias úteis, contados da data em que for notificada.

18.12 A Contratante executará a garantia na forma prevista na legislação que rege a matéria.

18.13 Será considerada extinta a garantia:

18.13.1 com a devolução da apólice, carta fiança ou autorização para o levantamento de importâncias depositadas em dinheiro a título de garantia, acompanhada de declaração da Contratante, mediante termo circunstanciado, de que a Contratada cumpriu todas as cláusulas do contrato;

18.13.2 no prazo de 90 (noventa) dias após o término da vigência do contrato, caso a Administração não comunique a ocorrência de sinistros, quando o prazo será ampliado.

18.14 O garantidor não é parte para figurar em processo administrativo instaurado pela contratante com o objetivo de apurar prejuízos e/ou aplicar sanções à contratada.

18.15 A contratada autoriza a contratante a reter, a qualquer tempo, a garantia, na forma prevista no neste Edital e no Contrato.

20. SANÇÕES ADMINISTRATIVAS

19.1. Comete infração administrativa, nos termos da Lei Ordinária Nacional nº 8.666/1993, a Contratada que:



PREFEITURA MUNICIPAL DE SANTANA DO MANHUAÇU

ESTADO DE MINAS GERAIS

CNPJ: 18.385.146/0001-68

Rua Major Custódio, 96 - Centro - CEP 36.940-000 - Fone: (33) 3373 – 1149.

19.1.1. inexecutar total ou parcialmente qualquer das obrigações assumidas em decorrência da contratação;

19.1.2. ensejar o retardamento da execução do objeto;

19.1.3. falhar ou fraudar na execução do contrato;

19.1.4. comportar-se de modo inidôneo; ou

19.1.5. cometer fraude fiscal.

19.2. Pela inexecução total ou parcial do objeto deste contrato, a Administração pode aplicar à Contratada as seguintes sanções:

19.2.1. **Advertência por escrito**, quando do não cumprimento de quaisquer das obrigações contratuais consideradas faltas leves, assim entendidas aquelas que não acarretam prejuízos significativos para o serviço contratado;

19.2.2. **Multa de:**

19.2.2.1. 0,1% (um décimo por cento) até 0,2% (dois décimos por cento) por dia sobre o valor adjudicado em caso de atraso na execução da obra, limitada a incidência a 15 (quinze) dias. Após o décimo quinto dia e a critério da Administração, no caso de execução com atraso, poderá ocorrer a não-aceitação do objeto, de forma a configurar, nessa hipótese, inexecução total da obrigação assumida, sem prejuízo da rescisão unilateral da avença;

19.2.2.2. 0,1% (um décimo por cento) até 10% (dez por cento) sobre o valor adjudicado, em caso de atraso na execução do objeto, por período superior ao previsto no subitem acima, ou de inexecução parcial da obrigação assumida;

19.2.2.3. 0,1% (um décimo por cento) até 15% (quinze por cento) sobre o valor adjudicado, em caso de inexecução total da obrigação assumida;

19.2.2.4. 0,2% a 3,2% por dia sobre o valor mensal do contrato, conforme detalhamento constante das **tabelas 1 e 2**, abaixo; e

19.2.2.5. 0,07% (sete centésimos por cento) do valor do contrato por dia de atraso na apresentação da garantia (seja para reforço ou por ocasião de



PREFEITURA MUNICIPAL DE SANTANA DO MANHUAÇU

ESTADO DE MINAS GERAIS

CNPJ: 18.385.146/0001-68

Rua Major Custódio, 96 - Centro - CEP 36.940-000 - Fone: (33) 3373 – 1149.

prorrogação), observado o máximo de 2% (dois por cento). O atraso superior a 25 (vinte e cinco) dias autorizará o Contratante a promover a rescisão do contrato;

19.2.2.6. as penalidades de multa decorrentes de fatos diversos serão consideradas independentes entre si.

19.2.3. Suspensão de licitar e impedimento de contratar com o órgão, entidade ou unidade administrativa pela qual a Administração Pública opera e atua concretamente, pelo prazo de até dois anos;

19.2.4. Declaração de inidoneidade para licitar ou contratar com a Administração Pública, enquanto perdurarem os motivos determinantes da punição ou até que seja promovida a reabilitação perante a própria autoridade que aplicou a penalidade, que será concedida sempre que a Contratada ressarcir a Contratante pelos prejuízos causados;

19.3. As sanções previstas nos subitens 20.2.1, 20.2.3 e 20.2.4 poderão ser aplicadas à Contratada juntamente com as de multa, descontando-a dos pagamentos a serem efetuados.

19.4. Para efeito de aplicação de multas, às infrações são atribuídos graus, de acordo com as tabelas 1 e 2:

Tabela 1

GRAU	CORRESPONDÊNCIA
1	0,2% ao dia sobre o valor mensal do contrato
2	0,4% ao dia sobre o valor mensal do contrato
3	0,8% ao dia sobre o valor mensal do contrato
4	1,6% ao dia sobre o valor mensal do contrato
5	3,2% ao dia sobre o valor mensal do contrato

Tabela 2



PREFEITURA MUNICIPAL DE SANTANA DO MANHUAÇU

ESTADO DE MINAS GERAIS

CNPJ: 18.385.146/0001-68

Rua Major Custódio, 96 - Centro - CEP 36.940-000 - Fone: (33) 3373 - 1149.

INFRAÇÃO		
ITEM	DESCRIÇÃO	GRAU
1	Permitir situação que crie a possibilidade de causar dano físico, lesão corporal ou consequências letais, por ocorrência;	05
2	Suspender ou interromper, salvo motivo de força maior ou caso fortuito, os serviços contratuais por dia e por unidade de atendimento;	04
3	Manter funcionário sem qualificação para executar os serviços contratados, por empregado e por dia;	03
4	Recusar-se a executar serviço determinado pela fiscalização, por serviço e por dia;	02
Para os itens a seguir, deixar de:		
7	Cumprir determinação formal ou instrução complementar do órgão fiscalizador, por ocorrência;	02
8	Substituir empregado que se conduza de modo inconveniente ou não atenda às necessidades do serviço, por funcionário e por dia;	01



PREFEITURA MUNICIPAL DE SANTANA DO MANHUAÇU

ESTADO DE MINAS GERAIS

CNPJ: 18.385.146/0001-68

Rua Major Custódio, 96 - Centro - CEP 36.940-000 - Fone: (33) 3373 – 1149.

9	Cumprir quaisquer dos itens do Edital e seus Anexos não previstos nesta tabela de multas, após reincidência formalmente notificada pelo órgão fiscalizador, por item e por ocorrência;	03
10	Indicar e manter durante a execução do contrato os prepostos previstos no edital/contrato;	01

19.5. Também ficam sujeitas às penalidades do art. 87, III e IV da Lei Ordinária Nacional nº 8.666/1993, as empresas ou profissionais que:

19.5.1. tenham sofrido condenação definitiva por praticar, por meio dolosos, fraude fiscal no recolhimento de quaisquer tributos;

19.5.2. tenham praticado atos ilícitos visando a frustrar os objetivos da licitação;

19.5.3. demonstrem não possuir idoneidade para contratar com a Administração em virtude de atos ilícitos praticados.

19.6. Se, durante o processo de aplicação de penalidade, se houver indícios de prática de infração administrativa tipificada pela Lei Ordinária Nacional nº 12.846/2013, como ato lesivo à administração pública nacional ou estrangeira, cópias do processo administrativo necessárias à apuração da responsabilidade da empresa deverão ser remetidas à autoridade competente, com despacho fundamentado, para ciência e decisão sobre a eventual instauração de investigação preliminar ou Processo Administrativo de Responsabilização - PAR.

19.7. A apuração e o julgamento das demais infrações administrativas não consideradas como ato lesivo à Administração Pública nacional ou estrangeira nos termos da Lei Ordinária Nacional nº 12.846/2013, seguirão seu rito normal na unidade administrativa.



PREFEITURA MUNICIPAL DE SANTANA DO MANHUAÇU

ESTADO DE MINAS GERAIS

CNPJ: 18.385.146/0001-68

Rua Major Custódio, 96 - Centro - CEP 36.940-000 - Fone: (33) 3373 – 1149.

19.8. O processamento do PAR não interfere no seguimento regular dos processos administrativos específicos para apuração da ocorrência de danos e prejuízos à Administração Pública Municipal resultantes de ato lesivo cometido por pessoa jurídica, com ou sem a participação de agente público.

19.9. A aplicação de qualquer das penalidades previstas realizar-se-á em processo administrativo que assegurará o contraditório e a ampla defesa à CONTRATADA, observando-se o procedimento previsto na Lei Ordinária Nacional nº 8.666/1993, e subsidiariamente a Lei Ordinária Nacional nº 9.784/1999.

19.10. A autoridade competente, na aplicação das sanções, levará em consideração a gravidade da conduta do infrator, o caráter educativo da pena, bem como o dano causado à Administração, observado o princípio da proporcionalidade.

19.10.1. As multas devidas e/ou prejuízos causados à Contratante serão deduzidos dos valores a serem pagos, ou recolhidos em favor do Contratante, ou deduzidos da garantia, ou ainda, quando for o caso, serão inscritos na Dívida Ativa e cobrados judicialmente.

19.11. Caso o valor da multa não seja suficiente para cobrir os prejuízos causados pela conduta do licitante, o Contratante poderá cobrar o valor remanescente judicialmente, conforme art. 419 do CC.

19.12. Caso o Contratante determine, a multa deverá ser recolhida no prazo máximo de 30 (Trinta) dias, a contar da data do recebimento da comunicação enviada pela autoridade competente.

21. CRITÉRIOS DE SELEÇÃO DO FORNECEDOR.

20.1. As exigências de habilitação jurídica e de regularidade fiscal e trabalhista são as usuais para a generalidade dos objetos, conforme disciplinado no edital.



PREFEITURA MUNICIPAL DE SANTANA DO MANHUAÇU

ESTADO DE MINAS GERAIS

CNPJ: 18.385.146/0001-68

Rua Major Custódio, 96 - Centro - CEP 36.940-000 - Fone: (33) 3373 – 1149.

20.2. Os critérios de qualificação econômica a serem atendidos pelo fornecedor estão previstos no edital.

20.3. Os critérios de aceitabilidade de preços serão:

20.3.1. Valor estimado: R\$ 301.142,57 (Trezentos e um mil cento e quarenta e dois reais e cinquenta e sete centavos)

20.3.2. Valores unitários: conforme planilha de composição de preços anexa ao edital.

20.3.3. Caso o Regime de Execução seja o de empreitada por preço global ou empreitada integral, será desclassificada a proposta ou lance vencedor nos quais se verifique que qualquer um dos seus custos unitários supera o correspondente custo unitário de referência fixado pela Administração, salvo se o preço de cada uma das etapas previstas no cronograma físico-financeiro não superar os valores de referência discriminados nos projetos anexos a este edital.

20.4. O critério de julgamento da proposta é o MENOR PREÇO GLOBAL.

20.5. As regras de desempate entre propostas são as discriminadas no edital.

22. ESTIMATIVA DE PREÇOS E PREÇOS REFERENCIAIS.

21.1. O custo estimado da contratação é o previsto no valor global máximo.

21.2. Tal valor foi obtido a partir de PLANILHA ORÇAMENTARIA, COMPOSIÇÃO DO BDI, PLANILHA DE LEVANTAMENTO DE QUANTIDADES, CRONOGRAMA FÍSICO FINANCEIRO, QUADRO DE COMPOSIÇÃO DO INVESTIMENTO e PROJETO EXECUTIVO.

23. DOS RECURSOS ORÇAMENTÁRIOS.

22.1. 02009.1545100211.007 44905100000 (FICHA 266) FONTE 124.

23. DAS DISPOSIÇÕES FINAIS

24. 1. Integrará este Projeto Básico e o edital, para todos os fins e efeitos, os seguintes Anexos:



PREFEITURA MUNICIPAL DE SANTANA DO MANHUAÇU

ESTADO DE MINAS GERAIS

CNPJ: 18.385.146/0001-68

Rua Major Custódio, 96 - Centro - CEP 36.940-000 - Fone: (33) 3373 – 1149.

- 24.1. PLANILHA ORÇAMENTARIA;
- 24.2. COMPOSIÇÃO DO BDI;
- 24.3. PLANILHA DE LEVANTAMENTO DE QUANTIDADES;
- 24.4. CRONOGRAMA FÍSICO FINANCEIRO;
- 24.5. QUADRO DE COMPOSIÇÃO DO INVESTIMENTO.

Município de Santana do Manhuaçu/MG, 12 de Novembro de 2021.

Identificação e assinatura do responsável



PREFEITURA MUNICIPAL DE SANTANA DO MANHUAÇU

ESTADO DE MINAS GERAIS

CNPJ: 18.385.146/0001-68

Rua Major Custódio, 96 - Centro - CEP 36.940-000 - Fone: (33) 3373 – 1149.

PROCESSO ADMINISTRATIVO DE LICITAÇÃO PÚBLICA Nº 194/2021

TOMADA DE PREÇO Nº. 006/2021

ANEXO II

TERMO DE CONTRATO ADMINISTRATIVO Nº. 006/2021

O PODER EXECUTIVO MUNICIPAL DE SANTANA DO MANHUAÇU/MG, inscrito no CNPJ nº. 18.385.146/0001-68, com sede na Rua Major Custódio, nº. 96, bairro Centro, cidade de Santana do Manhuaçu, estado de Minas Gerais, neste ato representado pelo, Senhor Francisco de Paulo Freitas, inscrito (a) no CPF sob o nº. 550.548.466-20, doravante denominada CONTRATANTE, e o(a) **XX**, inscrito(a) no CNPJ nº **XX**, com sede na Rua **XX**, nº. **XX**, bairro **XX**, cidade de **XX**, estado de **XX**, neste ato representado (a) pelo (a) **XX**, inscrito (a) no CPF nº **XX**, tendo em vista o que consta no Processo Administrativo de Licitação Pública nº. 194/2021 na modalidade Tomada de Preço nº. 006/2021, em observância às disposições da Lei Ordinária Nacional nº 8.666/1993 e na Lei Ordinária Nacional nº 8.078/1990, denominado Código de Defesa do Consumidor – CDC –, resolvem celebrar o presente Termo de Contrato Administrativo, mediante as cláusulas e condições a seguir enunciadas.

1. CLÁUSULA PRIMEIRA – OBJETO

1.1. O objeto do presente instrumento é a contratação de empresa especializada para execução de obra de pavimentação e drenagem pluvial, com fornecimento de mão de obra, materiais e equipamentos para o bairro Colina, cidade de Santana do Manhuaçu, estado de Minas Gerais, conforme contrato de repasse nº 885393/2019/MDR/CAIXA, conforme projetos, memoriais e documentos anexos, condições, quantidades e exigências estabelecidas neste Edital e seus anexos que



PREFEITURA MUNICIPAL DE SANTANA DO MANHUAÇU

ESTADO DE MINAS GERAIS

CNPJ: 18.385.146/0001-68

Rua Major Custódio, 96 - Centro - CEP 36.940-000 - Fone: (33) 3373 – 1149.

será prestado nas condições estabelecidas no Projeto Básico e demais documentos técnicos que se encontram anexos ao Instrumento Convocatório do certame que deu origem a este instrumento contratual.

1.2. Este Termo de Contrato vincula-se ao Instrumento Convocatório e seus anexos, identificado no preâmbulo acima, e à proposta vencedora, independentemente de transcrição.

2. CLÁUSULA SEGUNDA – VIGÊNCIA

2.1. O prazo de vigência deste Termo de Contrato é aquele fixado no Instrumento Convocatório, com início mediante assinatura de contrato e ordem de serviços.

2.1.1. A vigência poderá ultrapassar o exercício financeiro, desde que as despesas referentes à contratação sejam integralmente empenhadas até 31 de dezembro, para fins de inscrição em restos a pagar.

2.2. O prazo de execução do objeto é de 04 (Quatro), meses e será iniciada mediante assinatura de contrato e ordem de serviços, cujas etapas observarão o cronograma fixado no Projeto Básico.

2.3. A prorrogação dos prazos de execução e vigência do contrato será precedida da correspondente adequação do cronograma físico-financeiro, bem como de justificativa e autorização da autoridade competente para a celebração do ajuste, devendo ser formalizada nos autos do processo administrativo.

3. CLÁUSULA TERCEIRA – DO PREÇO

3.1. O valor total da contratação é de R\$ XX (XX).

3.2. No valor acima estão incluídas todas as despesas ordinárias diretas e indiretas decorrentes da execução do objeto, inclusive tributos e/ou impostos, encargos sociais, trabalhistas, previdenciários, fiscais e comerciais incidentes, bem como taxas de licenciamento, administração, frete, seguro e outros necessários ao cumprimento integral do objeto da contratação.

4. CLÁUSULA QUARTA – DOTAÇÃO ORÇAMENTÁRIA



PREFEITURA MUNICIPAL DE SANTANA DO MANHUAÇU

ESTADO DE MINAS GERAIS

CNPJ: 18.385.146/0001-68

Rua Major Custódio, 96 - Centro - CEP 36.940-000 - Fone: (33) 3373 – 1149.

4.1. As despesas decorrentes desta contratação estão programadas em dotação orçamentária própria, prevista no orçamento da União, para o exercício de 2021, na classificação abaixo:

02009.1545100211.007 44905100000 (FICHA 266) FONTE 124

5. CLÁUSULA QUINTA – DO PAGAMENTO

5.1. O prazo para pagamento à CONTRATADA e demais condições a ele referentes encontram-se definidos no Projeto Básico.

6. CLÁUSULA SEXTA – GARANTIA DE EXECUÇÃO

6.1. Será exigida a prestação de garantia na presente contratação, conforme regras constantes do Projeto Básico, anexo do Edital.

6. CLÁUSULA SÉTIMA – MODELO DE EXECUÇÃO DOS SERVIÇOS E FISCALIZAÇÃO

6.1. O modelo de execução dos serviços a serem executados pela CONTRATADA, os materiais que serão empregados, a disciplina do recebimento do objeto e a fiscalização pela CONTRATANTE são aqueles previstos no Projeto Básico, anexo do Edital.

7. CLÁUSULA OITAVA – OBRIGAÇÕES DA CONTRATANTE E DA CONTRATADA

7.1. As obrigações da CONTRATANTE e da CONTRATADA são aquelas previstas no Projeto Básico.

8. CLÁUSULA NONA – DA SUBCONTRATAÇÃO

9.1. Não é permitida a subcontratação parcial do objeto, respeitadas as condições e obrigações estabelecidas no Projeto Básico e na proposta da contratada.

10. CLÁUSULA DÉCIMA SEGUNDA – DO REGIME DE EXECUÇÃO DOS SERVIÇOS E DAS ALTERAÇÕES

10.1. Eventuais alterações contratuais reger-se-ão pela disciplina do art. 65 da Lei Ordinária Nacional nº. 8.666/1993.



PREFEITURA MUNICIPAL DE SANTANA DO MANHUAÇU

ESTADO DE MINAS GERAIS

CNPJ: 18.385.146/0001-68

Rua Major Custódio, 96 - Centro - CEP 36.940-000 - Fone: (33) 3373 – 1149.

10.1.1. A CONTRATADA é obrigada a aceitar, nas mesmas condições contratuais, os acréscimos ou supressões que se fizerem necessários, até o limite de 25% (vinte e cinco por cento) do valor inicial atualizado do contrato e, no caso particular de reforma de edifício ou de equipamento, até o limite de 50% (cinquenta por cento) para os seus acréscimos.

10.1.2. As supressões resultantes de acordo celebrado entre as partes contratantes poderão exceder os limites estabelecidos no subitem anterior.

10.2. A diferença percentual entre o valor global do contrato e o preço global de referência não poderá ser reduzida em favor do contratado em decorrência de aditamentos que modifiquem a planilha orçamentária.

10.2.1. Na hipótese de celebração de aditivos contratuais para a inclusão de novos serviços, o preço desses serviços será calculado considerando o custo de referência e a taxa de BDI de referência especificada no orçamento-base da licitação, subtraindo desse preço de referência a diferença percentual entre o valor do orçamento-base e o valor global do contrato obtido na licitação, com vistas a garantir o equilíbrio econômico-financeiro do contrato e a manutenção do percentual de desconto ofertado pelo contratado, em atendimento ao art. 37, inciso XXI, da Constituição da República de 1988 – CR/88.

10.3. O contrato será realizado por execução indireta, sob o regime de empreitada por preço global.

10.4. A assinatura do presente Contrato implica a concordância da Contratada com a adequação de todos os projetos anexos ao instrumento convocatório a que se vincula este ajuste, a qual aquiesce que eventuais alegações de falhas ou omissões em qualquer das peças, orçamentos, plantas, especificações, memoriais e estudos técnicos preliminares dos projetos não poderão ultrapassar, no seu conjunto, a 10% (dez por cento) do valor total do futuro contrato.



PREFEITURA MUNICIPAL DE SANTANA DO MANHUAÇU

ESTADO DE MINAS GERAIS

CNPJ: 18.385.146/0001-68

Rua Major Custódio, 96 - Centro - CEP 36.940-000 - Fone: (33) 3373 – 1149.

10.4. Na assinatura do presente Contrato, a Contratada declara sua responsabilidade exclusiva sobre a quitação dos encargos trabalhistas e sociais decorrentes do contrato.

10. CLÁUSULA DÉCIMA PRIMEIRA – DAS SANÇÕES ADMINISTRATIVAS

11.1. As sanções relacionadas à execução do contrato são aquelas previstas no Projeto Básico.

12. CLÁUSULA DÉCIMA SEGUNDA – DAS VEDAÇÕES

12.1. É vedado à CONTRATADA interromper a execução dos serviços sob alegação de inadimplemento por parte da CONTRATANTE, salvo nos casos previstos em lei.

13. CLÁUSULA DÉCIMA TERCEIRA – DO RECEBIMENTO DO OBJETO

13.1. A disciplina inerente ao recebimento do objeto é aquela prevista no Projeto Básico.

14. CLÁUSULA DÉCIMA QUARTA – RESCISÃO

14.1. O presente Termo de Contrato poderá ser rescindido:

14.1.1. Nas hipóteses previstas no art. 78 da Lei Ordinária Nacional nº. 8.666/1993, com as consequências indicadas no art. 80 da mesma Lei, sem prejuízo da aplicação das sanções previstas no Projeto Básico, anexo do Instrumento Convocatório;

14.1.2. Amigavelmente, nos termos do art. 79, inciso II, da Lei Ordinária Nacional nº. 8.666/1993.

14.2. Os casos de rescisão contratual serão formalmente motivados, assegurando-se à CONTRATADA o direito à prévia e ampla defesa.

14.3. A CONTRATADA reconhece os direitos da CONTRATANTE em caso de rescisão administrativa prevista no art. 77 da Lei Ordinária Nacional nº. 8.666/1993.



PREFEITURA MUNICIPAL DE SANTANA DO MANHUAÇU

ESTADO DE MINAS GERAIS

CNPJ: 18.385.146/0001-68

Rua Major Custódio, 96 - Centro - CEP 36.940-000 - Fone: (33) 3373 – 1149.

14.4. O termo de rescisão, sempre que possível, deverá indicar:

14.4.1. Balanço dos eventos contratuais já cumpridos ou parcialmente cumpridos em relação ao cronograma físico-financeiro, atualizado;

14.4.2. Relação dos pagamentos já efetuados e ainda devidos;

14.4.3. Indenizações e multas.

14.5. No caso de obras, o não pagamento dos salários e demais verbas trabalhistas, bem como pelo não recolhimento das contribuições sociais, previdenciárias e para com o Fundo de Garantia do Tempo de Serviço – FGTS – , em relação aos empregados da contratada que efetivamente participarem da execução do contrato será causa de rescisão por ato unilateral e escrito da contratante.

15. CLÁUSULA DÉCIMA QUINTA – DOS CASOS OMISSOS

15.1. Os casos omissos serão decididos pela CONTRATANTE, segundo as disposições contidas na Lei Ordinária Nacional nº. 8.666/1993 e demais normas municipais aplicáveis e, subsidiariamente, segundo as disposições contidas na Lei Ordinária Nacional nº. 8.078/1990, denominado Código de Defesa do Consumidor – CDC – e normas e princípios gerais dos contratos.

16. CLÁUSULA DÉCIMA SEXTA – PUBLICAÇÃO

16.1. Incumbirá à Contratante providenciar a publicação deste instrumento, por extrato, no Diário Oficial do Poder Executivo Municipal de Santana do Manhuaçu, no prazo previsto na Lei Ordinária Nacional nº. 8.666/1993.

17. CLÁUSULA DÉCIMA SÉTIMA – FORO

17.1. O Foro para solucionar os litígios que decorrerem da execução deste Termo de Contrato será o da Comarca de Manhuaçu, estado de Minas Gerais.



PREFEITURA MUNICIPAL DE SANTANA DO MANHUAÇU

ESTADO DE MINAS GERAIS

CNPJ: 18.385.146/0001-68

Rua Major Custódio, 96 - Centro - CEP 36.940-000 - Fone: (33) 3373 – 1149.

Para firmeza e validade do pactuado, o presente Termo de Contrato foi lavrado em 2 (duas) vias de igual teor, que, depois de lido e achado em ordem, vai assinado pelos contratantes.

SANTANA DO MANHUAÇU – MG, XX de XX de 2021.

CONTRATANTE

CONTRATADA

TESTEMUNHAS:

CPF nº.

CPF nº.



PREFEITURA MUNICIPAL DE SANTANA DO MANHUAÇU

ESTADO DE MINAS GERAIS

CNPJ: 18.385.146/0001-68

Rua Major Custódio, 96 - Centro - CEP 36.940-000 - Fone: (33) 3373 – 1149.

PROCESSO ADMINISTRATIVO DE LICITAÇÃO PÚBLICA Nº 194/2021

TOMADA DE PREÇO Nº. 006/2021

ANEXO III

MODELO PLANILHA DE CUSTOS E FORMAÇÃO DE PREÇOS



PO - PLANILHA ORÇAMENTÁRIA
Orçamento Base para Licitação - OGU

Grau de Sigilo
#PUBLICO

Nº OPERAÇÃO 1064265-47	Nº SICONV 885393-2019	PROPONENTE / TOMADOR Município de Santana do Mnahuaçu/MG	APELIDO DO EMPREENDIMENTO Pavimentação e Drenagem Pluvial no Bairro Colina			
LOCALIDADE SINAPI BELO HORIZONTE	DATA BASE 02-21 (DES.)	DESCRIÇÃO DO LOTE Pavimentação e Drenagem Pluvial em Ruas do Município	MUNICÍPIO / UF Santana do Manhuaçu/MG	BDI 1 25,94%	BDI 2 0,00%	BDI 3 0,00%

Item	Fonte	Código	Descrição	Unidade	Quantidade	Custo Unitário (sem BDI) (R\$)	BDI (%)	Preço Unitário (com BDI) (R\$)	Preço Total (R\$)	
Pavimentação e Drenagem Pluvial em Ruas do Município									301.142,57	
1.			Pavimentação e Drenagem Pluvial em Ruas do Município					-	301.142,57	
1.1.			Serviços Preliminares					-	736,74	
1.1.1.	SINAPI-I	4813	PLACA DE OBRA (PARA CONSTRUCAO CIVIL) EM CHAPA GALVANIZADA *N. 22*, ADESIVADA, DE *2,0 X 1,125* M	M2	2,25	260,00	BDI 1	327,44	736,74	RA
1.2.			Drenagem Pluvial					-	142.690,93	
1.2.1.	SINAPI	90099	ESCAVAÇÃO MECANIZADA DE VALA COM PROF. ATÉ 1,5 M (MÉDIA ENTRE MONTANTE E JUSANTE/UMA COMPOSIÇÃO POR TRECHO), COM RETROESCAVADEIRA (0,26 M3/88 HP), LARG. MENOR QUE 0,8 M, EM SOLO DE 1A CATEGORIA, EM LOCAIS COM ALTO NÍVEL DE INTERFERÊNCIA. AF_02/2021	M3	314,89	10,66	BDI 1	13,43	4.228,97	RA
1.2.2.	SINAPI	101616	PREPARO DE FUNDO DE VALA COM LARGURA MENOR QUE 1,5 M (ACERTO DO SOLO NATURAL). AF_08/2020	M2	340,79	4,32	BDI 1	5,44	1.853,90	RA
1.2.3.	SINAPI	94974	CONCRETO MAGRO PARA LASTRO, TRAÇO 1:4,5:4,5 (CIMENTO/ AREIA MÉDIA/ BRITA 1) - PREPARO MANUAL. AF_07/2016	M3	10,65	362,15	BDI 1	456,09	4.857,36	RA
1.2.4.	SINAPI	92873	LANÇAMENTO COM USO DE BALDES, ADENSAMENTO E ACABAMENTO DE CONCRETO EM ESTRUTURAS. AF_12/2015	M3	34,65	151,99	BDI 1	191,42	6.632,70	RA
1.2.5.	SINAPI	92210	TUBO DE CONCRETO PARA REDES COLETORAS DE ÁGUAS PLUVIAIS, DIÂMETRO DE 400 MM, JUNTA RÍGIDA, INSTALADO EM LOCAL COM BAIXO NÍVEL DE INTERFERÊNCIAS - FORNECIMENTO E ASSENTAMENTO. AF_12/2015	M	213,00	114,60	BDI 1	144,33	30.742,29	RA
1.2.6.	SINAPI	97935	CAIXA PARA BOCA DE LOBO SIMPLES RETANGULAR, EM CONCRETO PRÉ-MOLDADO, DIMENSÕES INTERNAS: 0,6X1,0X1,2 M. AF_12/2020	UN	17,00	581,66	BDI 1	732,54	12.453,18	RA
1.2.7.	SINAPI-I	43440	CONJUNTO PRÉ-MOLDADO COMPOSTO POR GRELHA (0,99 X 0,45 M), QUADRO (1,10 X 0,52 M) E CANTONEIRA (1,10 X 0,35 M), EM CONCRETO ARMADO, COM FCK DE 21 MPA	UN	17,00	299,92	BDI 1	377,72	6.421,24	RA
1.2.8.	SINAPI	98420	(COMPOSIÇÃO REPRESENTATIVA) POÇO DE VISITA CIRCULAR PARA ESGOTO, EM CONCRETO PRÉ-MOLDADO, DIÂMETRO INTERNO = 1,0 M, PROFUNDIDADE ATÉ 1,50 M, INCLUINDO TAMPÃO DE FERRO FUNDIDO, DIÂMETRO DE 60 CM. AF_04/2018	UN	9,00	1.226,91	BDI 1	1.545,17	13.906,53	RA
1.2.9.	SINAPI	94342	ATERRO MANUAL DE VALAS COM AREIA PARA ATERRO E COMPACTAÇÃO MECANIZADA. AF_05/2016	M3	186,25	82,01	BDI 1	103,28	19.235,90	RA
1.2.10.	Composição	02	CAIXA DE CONCRETO SIMPLES SEM TAMPA 1,7 X 1,7 X 1 M	UND	1,00	579,83	BDI 1	730,24	730,24	RA
1.2.11.	SINAPI	92916	ARMAÇÃO DE ESTRUTURAS DE CONCRETO ARMADO, EXCETO VIGAS, PILARES, LAJES E FUNDAÇÕES, UTILIZANDO AÇO CA-50 DE 6,3 MM - MONTAGEM. AF_12/2015	KG	1.278,80	15,41	BDI 1	19,41	24.821,51	RA
1.2.12.	SINAPI	90997	FORMAS MANUSEÁVEIS PARA PAREDES DE CONCRETO MOLDADAS IN LOCO, DE EDIFICAÇÕES DE MÚLTIPLOS PAVIMENTOS, EM FACES INTERNAS DE PAREDES. AF_06/2015	M2	315,00	16,94	BDI 1	21,33	6.718,95	RA
1.2.13.	SINAPI	94964	CONCRETO FCK = 20MPA, TRAÇO 1:2,7:3 (CIMENTO/ AREIA MÉDIA/ BRITA 1) - PREPARO MECÂNICO COM BETONEIRA 400 L. AF_07/2016	M3	24,00	333,76	BDI 1	420,34	10.088,16	RA
1.3.			Pavimentação					-	144.950,79	

RECURSO
↓



PO - PLANILHA ORÇAMENTÁRIA
Orçamento Base para Licitação - OGU

Grau de Sigilo
#PUBLICO

Nº OPERAÇÃO 1064265-47	Nº SICONV 885393-2019	PROPONENTE / TOMADOR Município de Santana do Manhuaçu/MG	APELIDO DO EMPREENDIMENTO Pavimentação e Drenagem Pluvial no Bairro Colina			
LOCALIDADE SINAPI BELO HORIZONTE	DATA BASE 02-21 (DES.)	DESCRIÇÃO DO LOTE Pavimentação e Drenagem Pluvial em Ruas do Município	MUNICÍPIO / UF Santana do Manhuaçu/MG	BDI 1 25,94%	BDI 2 0,00%	BDI 3 0,00%

Item	Fonte	Código	Descrição	Unidade	Quantidade	Custo Unitário (sem BDI) (R\$)	BDI (%)	Preço Unitário (com BDI) (R\$)	Preço Total (R\$)	
Pavimentação e Drenagem Pluvial em Ruas do Município									301.142,57	
1.3.1.	SINAPI	92394	EXECUÇÃO DE PAVIMENTO EM PISO INTERTRAVADO, COM BLOCO SEXTAVADO DE 25 X 25 CM, ESPESSURA 8 CM. AF_12/2015	M2	1.555,88	61,07	BDI 1	76,91	119.662,73	RA
1.3.2.	SINAPI	94273	ASSENTAMENTO DE GUIA (MEIO-FIO) EM TRECHO RETO, CONFECCIONADA EM CONCRETO PRÉ-FABRICADO, DIMENSÕES 100X15X13X30 CM (COMPRIMENTO X BASE INFERIOR X BASE SUPERIOR X ALTURA), PARA VIAS URBANAS (USO VIÁRIO). AF_06/2016	M	551,90	36,38	BDI 1	45,82	25.288,06	RA
1.4.			Sinalização					-	1.021,71	
1.4.1.	SINAPI-I	34723	PLACA DE SINALIZACAO EM CHAPA DE ACO NUM 16 COM PINTURA REFLETIVA	M2	0,97	600,60	BDI 1	756,40	733,71	RA
1.4.2.	SINAPI-I	20212	CAIBRO APARELHADO *6 X 8* CM, EM MACARANDUBA, ANGELIM OU EQUIVALENTE DA REGIAO	M	9,00	25,41	BDI 1	32,00	288,00	RA
1.5.			Administração da Obra					-	11.742,40	
1.5.1.	Composição	01	ADMINISTRAÇÃO LOCAL	H	80,00	116,55	BDI 1	146,78	11.742,40	RA

Encargos sociais: Para elaboração deste orçamento, foram utilizados os encargos sociais do SINAPI para a Unidade da Federação indicada.

Observações:

Foi considerado arredondamento de duas casas decimais para Quantidade; Custo Unitário; BDI; Preço Unitário; Preço Total.
Siglas da Composição do Investimento: RA - Rateio proporcional entre Repasse e Contrapartida; RP - 100% Repasse; CP - 100% Contrapartida; OU - 100% Outros.

Santana do Manhuaçu/MG
Local

quinta-feira, 22 de julho de 2021
Data

Responsável Técnico
Nome: Eduardo Rodrigues Prata
CREA/CAU: 208.017/D
ART/RRT: MG20210240804

RECURSO
↓



PREFEITURA MUNICIPAL DE SANTANA DO MANHUAÇU

ESTADO DE MINAS GERAIS

CNPJ: 18.385.146/0001-68

Rua Major Custódio, 96 - Centro - CEP 36.940-000 - Fone: (33) 3373 – 1149.

PROCESSO ADMINISTRATIVO DE LICITAÇÃO PÚBLICA Nº 194/2021.

TOMADA DE PREÇO Nº. 006/2021

ANEXO IV

MODELO DE COMPOSIÇÃO DO BDI

Nº OPERAÇÃO 1064265-47	Nº SICONV 885393-2019	PROPONENTE / TOMADOR Município de Santana do Mnhuaçu/MG
----------------------------------	---------------------------------	---

APELIDO DO EMPREENDIMENTO / DESCRIÇÃO DO LOTE Pavimentação e Drenagem Pluvial no Bairro Colina / Pavimentação e Drenagem Pluvial em Ruas do Município

Conforme legislação tributária municipal, definir estimativa de percentual da base de cálculo para o ISS:	50,00%
Sobre a base de cálculo, definir a respectiva alíquota do ISS (entre 2% e 5%):	5,00%

BDI 1

TIPO DE OBRA Construção de Praças Urbanas, Rodovias, Ferrovias e recapeamento e pavimentação de vias urbanas
--

Itens	Siglas	% Adotado
Administração Central	AC	3,80%
Seguro e Garantia	SG	0,32%
Risco	R	0,97%
Despesas Financeiras	DF	1,02%
Lucro	L	6,00%
Tributos (impostos COFINS 3%, e PIS 0,65%)	CP	3,65%
Tributos (ISS, variável de acordo com o município)	ISS	2,50%
Tributos (Contribuição Previdenciária sobre a Receita Bruta - 0% ou 4,5% - Desoneração)	CPRB	4,50%
BDI SEM desoneração (Fórmula Acórdão TCU)	BDI PAD	19,91%
BDI COM desoneração	BDI DES	25,94%

Os valores de BDI foram calculados com o emprego da fórmula:

$$BDI = \frac{(1+AC + S + R + G) * (1 + DF) * (1+L)}{(1-CP-ISS-CRPB)} - 1$$

Declaro para os devidos fins que, conforme legislação tributária municipal, a base de cálculo deste tipo de obra corresponde à 50%, com a respectiva alíquota de 5%.

Declaro para os devidos fins que o regime de Contribuição Previdenciária sobre a Receita Bruta adotado para elaboração do orçamento foi COM Desoneração, e que esta é a alternativa mais adequada para a Administração Pública.

Observações:

Santana do Manhuaçu/MG
Local

quinta-feira, 22 de julho de 2021
Data

Responsável Técnico
Nome: Eduardo Rodrigues Prata
CREA/CAU: 208.017/D
ART/RRT: MG20210240804



PREFEITURA MUNICIPAL DE SANTANA DO MANHUAÇU

ESTADO DE MINAS GERAIS

CNPJ: 18.385.146/0001-68

Rua Major Custódio, 96 - Centro - CEP 36.940-000 - Fone: (33) 3373 – 1149.

PROCESSO ADMINISTRATIVO DE LICITAÇÃO PÚBLICA Nº 194/2021

TOMADA DE PREÇO Nº. 006/2021

ANEXO V

MODELO DE CRONOGRAMA FÍSICO-FINANCEIRO



CRONOGRAMA FÍSICO-FINANCEIRO
OGU

Grau de Sigilo
#PUBLICO

Nº OPERAÇÃO 1064265-47	Nº SICONV 885393-2019	PROPONENTE TOMADOR Município de Santana do Mnhuaçu/MG	APELIDO EMPREENDIMENTO Pavimentação e Drenagem Pluvial no Bairro Colina	DESCRIÇÃO DO LOTE Pavimentação e Drenagem Pluvial em Ruas do Município
---------------------------	--------------------------	--	--	---

Item	Descrição	Valor (R\$)	Parcelas:	1	2	3	4	5	6	7	8	9	10	11	12
				04/18	05/18	06/18	07/18	08/18	09/18	10/18	11/18	12/18	01/19	02/19	03/19
1.	Pavimentação e Drenagem Pluvial em Ruas	301.142,57	% Período:	23,65%	25,93%	20,46%	29,96%								
1.1.	Serviços Preliminares	736,74	% Período:	100,00%											
1.2.	Drenagem Pluvial	142.690,93	% Período:	47,34%	52,66%										
1.3.	Pavimentação	144.950,79	% Período:			40,48%	59,52%								
1.4.	Sinalização	1.021,71	% Período:				100,00%								
1.5.	Administração da Obra	11.742,40	% Período:	25,00%	25,00%	25,00%	25,00%								
Total: R\$ 301.142,57															
				Período:	%:	23,65%	25,93%	20,46%	29,96%						
					Repasse:	67.760,33	74.279,12	58.622,64	85.837,91						
					Contrapartida:	3.463,13	3.796,29	2.996,11	4.387,04						
					Outros:	-	-	-	-						
					Investimento:	71.223,46	78.075,41	61.618,75	90.224,95						
				Acumulado:	%:	23,65%	49,58%	70,04%	100,00%						
					Repasse:	67.760,33	142.039,45	200.662,09	286.500,00						
					Contrapartida:	3.463,13	7.259,42	10.255,53	14.642,57						
					Outros:	-	-	-	-						
					Investimento:	71.223,46	149.298,87	210.917,62	301.142,57						

Santana do Manhuaçu/MG

Local

quinta-feira, 22 de julho de 2021

Data

Responsável Técnico

Nome: Eduardo Rodrigues Prata

CREA/CAU: 208.017/D

ART/RRT: MG20210240804



PREFEITURA MUNICIPAL DE SANTANA DO MANHUAÇU

ESTADO DE MINAS GERAIS

CNPJ: 18.385.146/0001-68

Rua Major Custódio, 96 - Centro - CEP 36.940-000 - Fone: (33) 3373 – 1149.

PROCESSO ADMINISTRATIVO DE LICITAÇÃO PÚBLICA Nº 194/2021

TOMADA DE PREÇO Nº. 006/2021

ANEXO VI

PROJETO EXECUTIVO

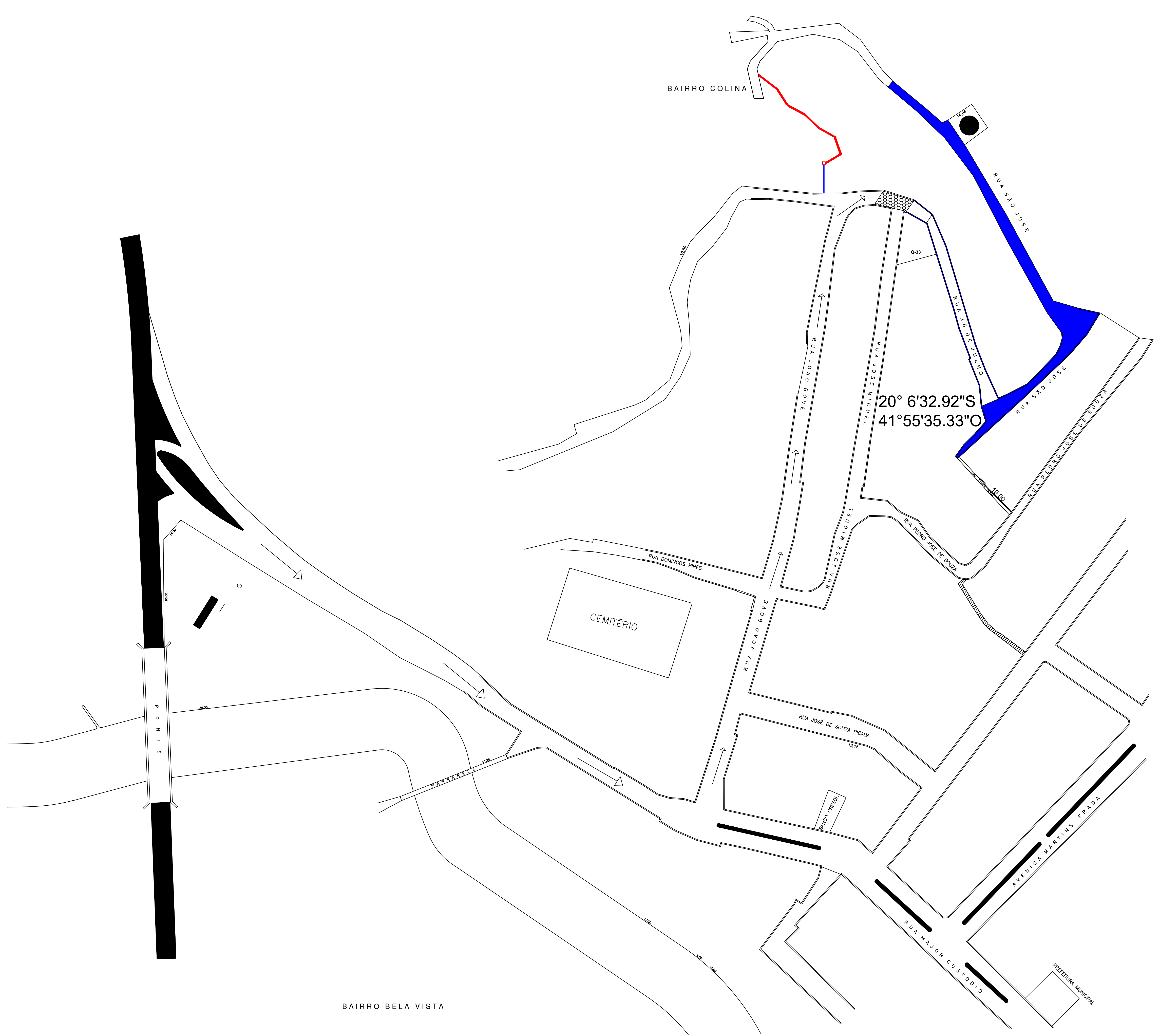

APROVO 22/07/2021
FRANCISCO DE PAULO Assinado de forma digital por FRANCISCO DE PAULO FREITAS:55054846620
FREITAS:55054846620 Dados: 2021.07.23 17:50:57 -03'00'
 FRANCISCO DE PAULO FREITAS
 PREFEITO DE SANTANA DO MANHUAÇU/MG

PLANTAS:	
LOCALIZAÇÃO	
RECURSO: MINISTÉRIO DO DESENVOLVIMENTO REGIONAL - MDR, PROGRAMA PLANEJAMENTO URBANO PLATAFORMA + BRASIL nº 885393/2019 CR nº 1064265-47	
ENDEREÇO DA OBRA: RUA SÃO JOSÉ E RUA 26 DE JULHO, BAIRRO COLINA - MUNICÍPIO DE SANTANA DO MANHUAÇU/MG	
MUNICÍPIO: SANTANA DO MANHUAÇU/MG	FORMATO: A1
ENDEREÇO: Rua Major Custodio, nº 96, Bairro Centro de Santana do Manhuaçu/MG, CEP nº 36.940-000	ESCALA: 1:500
POPULAÇÃO ATENDIDA: 4000 PESSOAS	DATA: 22/07/2021
RESP. TÉCNICO: EDUARDO RODRIGUES PRATA:03875432606 Assinado de forma digital por EDUARDO RODRIGUES PRATA:03875432606 Dados: 2021.07.23 18:43:31 -03'00'	REPRESENTANTE MUNICÍPIO: FRANCISCO DE PAULO Assinado de forma digital por FRANCISCO DE PAULO FREITAS:55054846620 Dados: 2021.07.23 17:50:57 -03'00' PREFEITO MUNICIPAL DE SANTANA DO MANHUAÇU/MG CPF: 18.385.146/0001-68

BAIRRO BELA VISTA

PLANTA BAIXA DRENAGEM

ESCALA: 1/200

SECÇÃO TRANSVERSAL CAIXA DE CONCRETO SIMPLES

COTA EM METROS

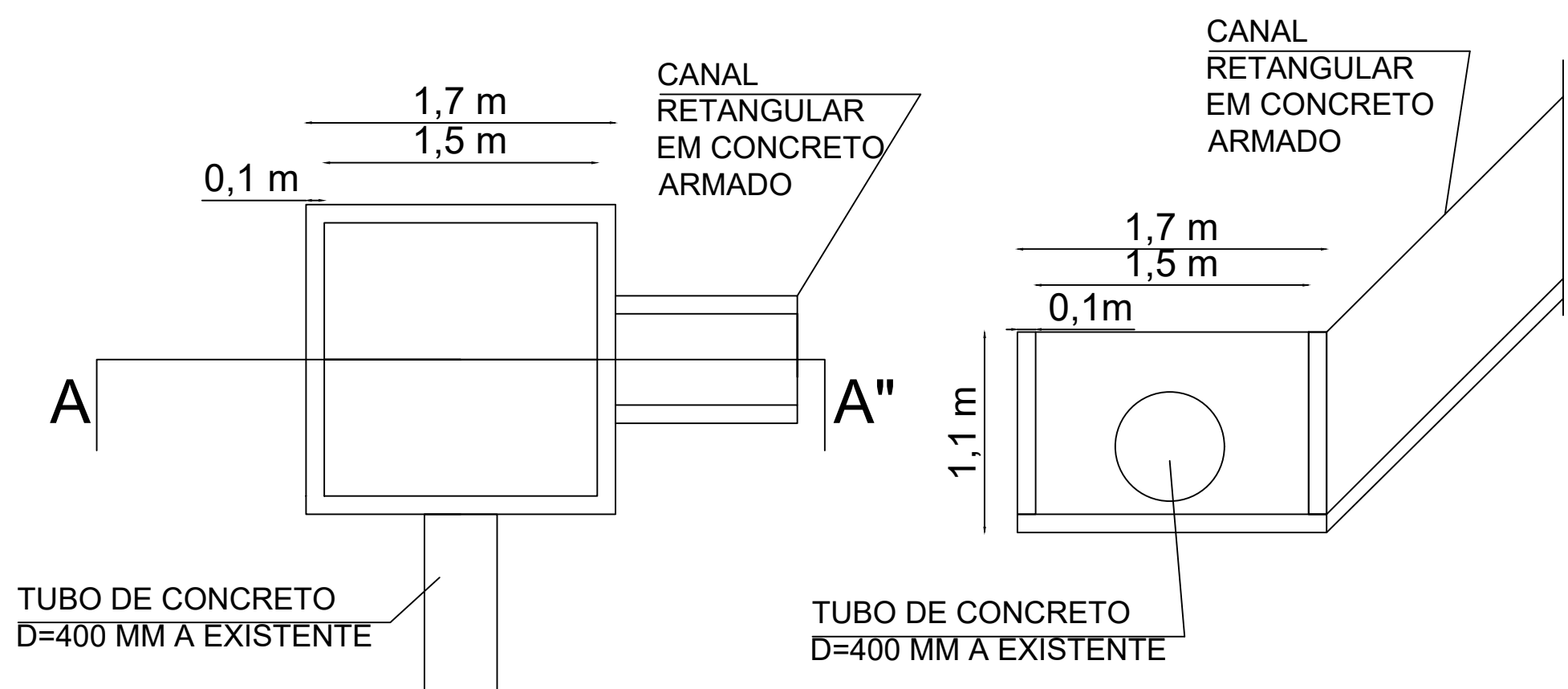

SECÇÃO TRANSVERSAL BL

COTA EM CENTÍMETROS

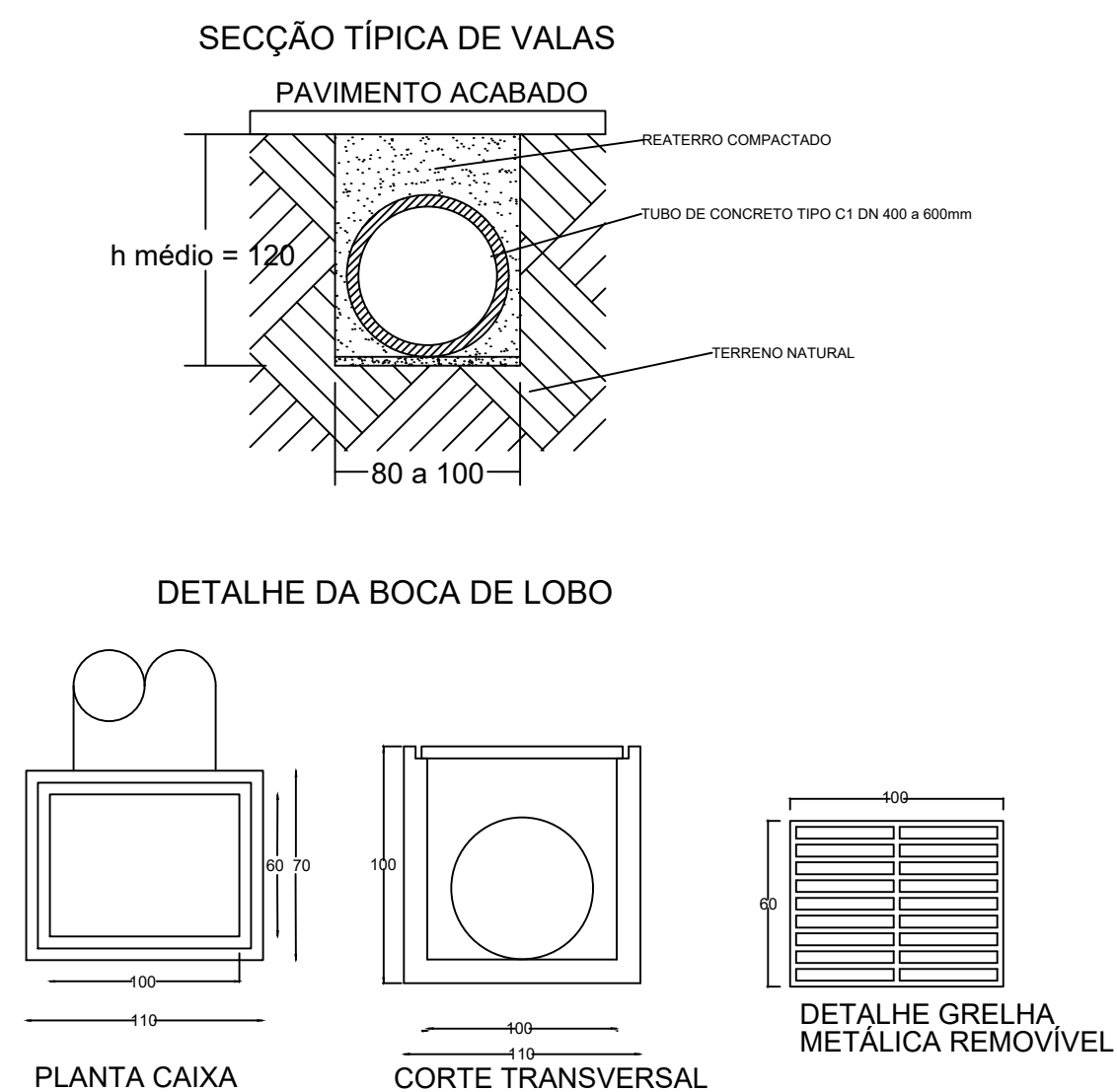

SECÇÃO TRANSVERSAL PV

COTA EM MILÍMETROS

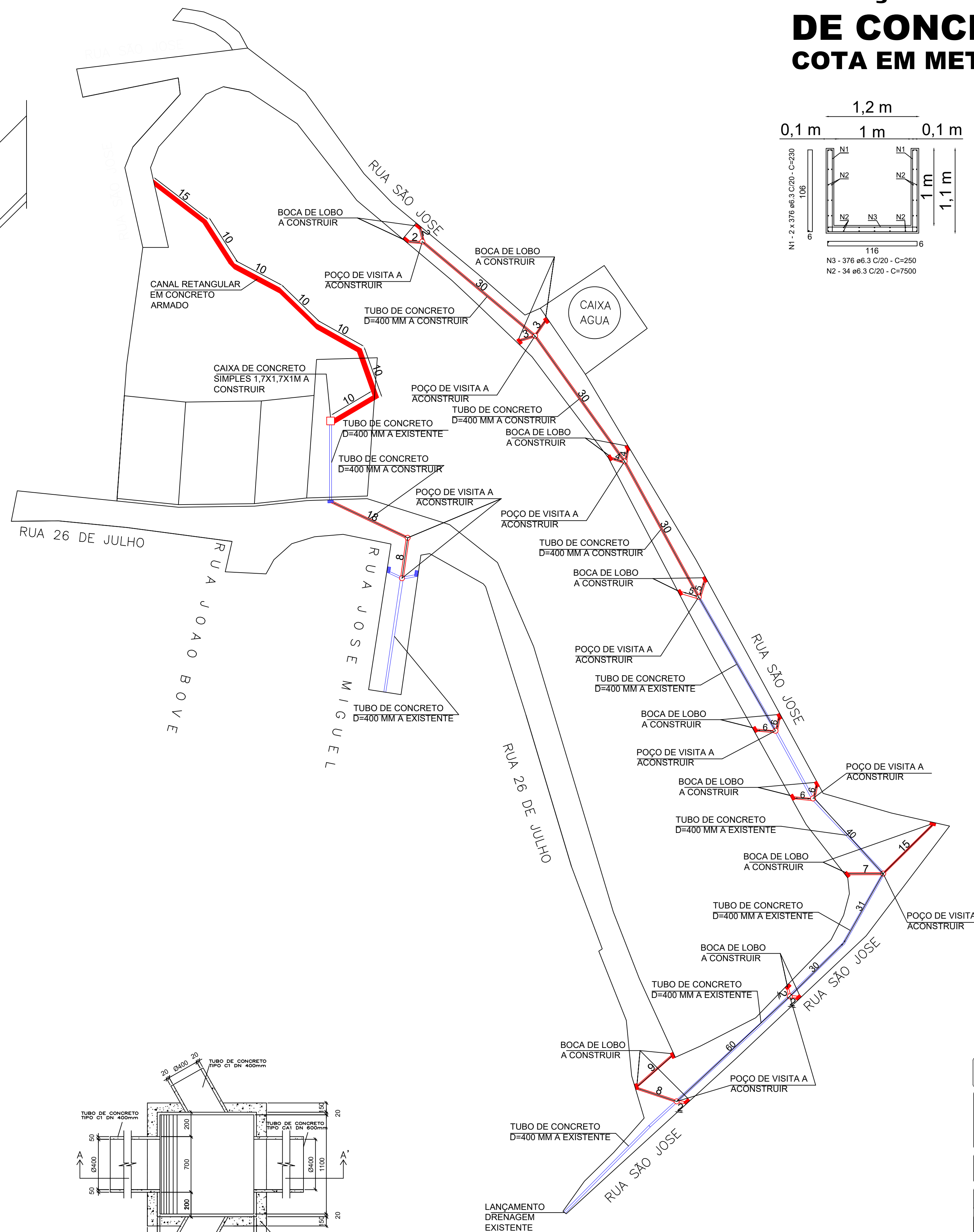
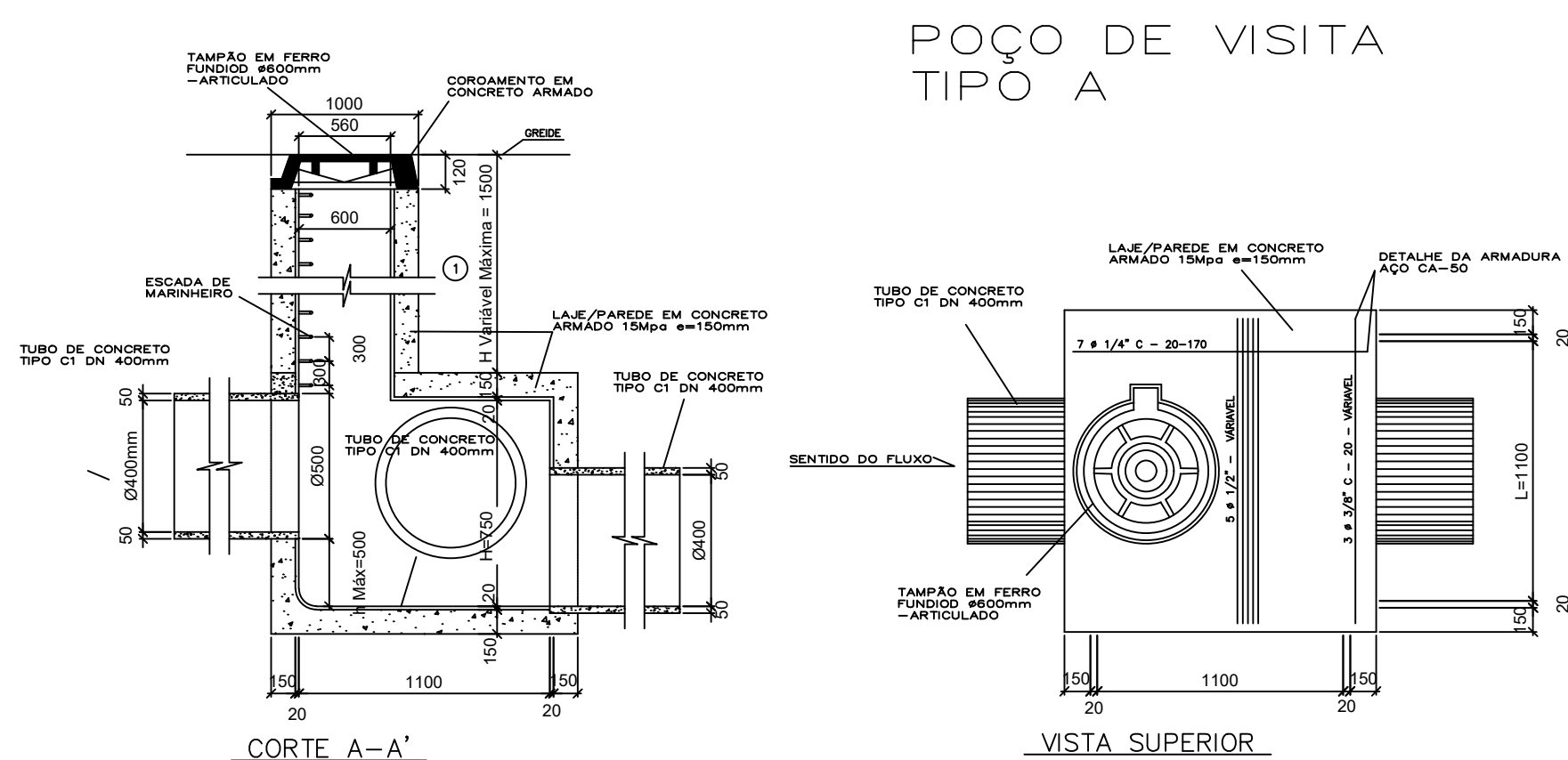

SECÇÃO TRANSVERSAL CANAL DE CONCRETO ARMADO

COTA EM METROS

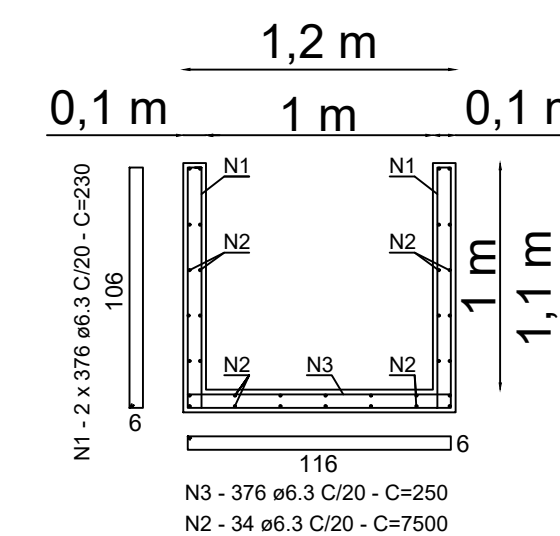

RELAÇÃO DO AÇO					
AÇO	N	ø	Q	COMPRIMENTOS	
				UNIT. m.	TOT. m.
GALERIA					
50A	1	6.3	752	2,30	1.729,6
50A	2	6.3	34	75,00	2.550,0
50A	3	6.3	376	2,50	940,0
RESUMO DE AÇO					
AÇO	ø	C. TOTAL mts.	PESO / M	PESO TOTAL (KG)	
CA 50A	6.3	5.219,6	0,245	1.278,80	

LEGENDA:

- REDE PLUVIAL EXISTENTE
- REDE PLUVIAL A CONSTRUIR
- POÇO DE INSPEÇÃO A CONSTRUIR
- BOCA DE LOBO A CONSTRUIR
- BOCA DE LOBO EXISTENTE

APROVO 22/07/2021
FRANCISCO DE PAULO Assinado de forma digital por FRANCISCO DE PAULO FREITAS:55054846620
FREITAS:55054846620 Dados: 2021.07.23 17:49:05 -03'00'
 FRANCISCO DE PAULO FREITAS
 PREFEITO DE SANTANA DO MANHUAÇU/MG

PLANTAS: BAIXA DE DRENAGEM PLUVIAL	
RECURSO: MINISTÉRIO DO DESENVOLVIMENTO REGIONAL - MDR, PROGRAMA PLANEJAMENTO URBANO PLATAFORMA + BRASIL nº 885393/2019 CR nº 1064265-47	
ENDEREÇO DA OBRA: RUA SÃO JOSÉ E RUA 26 DE JULHO, BAIRRO COLINA - MUNICÍPIO DE SANTANA DO MANHUAÇU/MG	
MUNICÍPIO: SANTANA DO MANHUAÇU/MG	FORMATO: A1
ENDEREÇO: Rua Major Custódio, nº 96, Bairro Centro de Santana do Manhuaçu/MG, CEP nº 36.940-000	ESCALA: INDICADAS
POPULAÇÃO ATENDIDA: 4000 PESSOAS	DATA: 22/07/2021
RESP. TÉCNICO: EDUARDO RODRIGUES PRATA:0875432606 EDUARDO RODRIGUES PRATA ENG. CIVIL - CREA/MG nº 208017/D	REPRESENTANTE MUNICÍPIO: FRANCISCO DE PAULO FREITAS:55054846620 PREFEITO MUNICIPAL DE SANTANA DO MANHUAÇU/MG CNPJ: 18.385.146/0001-68

20° 6'32.92"S
 41°55'35.33"O

PLANTA BAIXA MEIO FIO

ESCALA: 1/200

PLANTA BAIXA PAVIMENTAÇÃO

ESCALA: 1/200

SECÇÃO TRANSVERSAL RUA SEM ESCALA

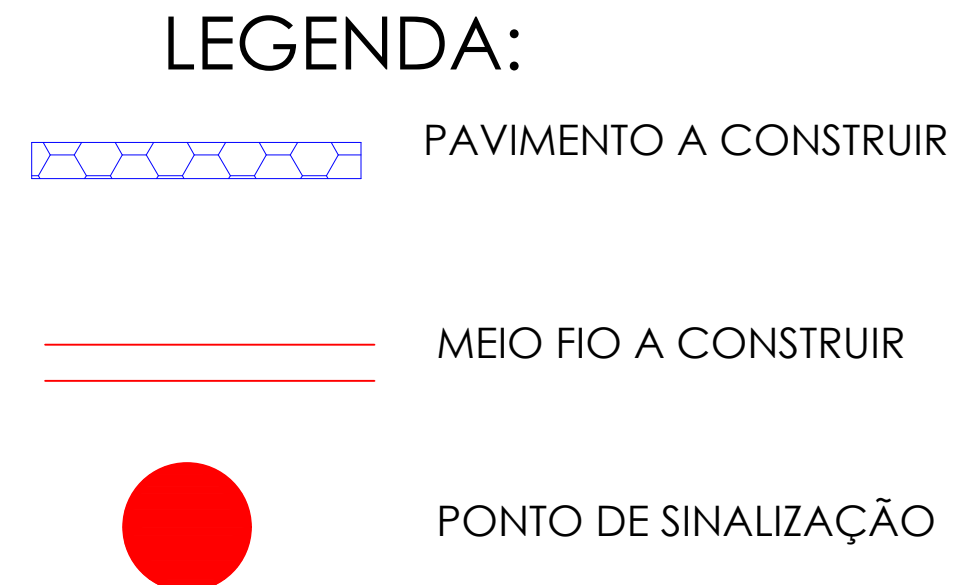
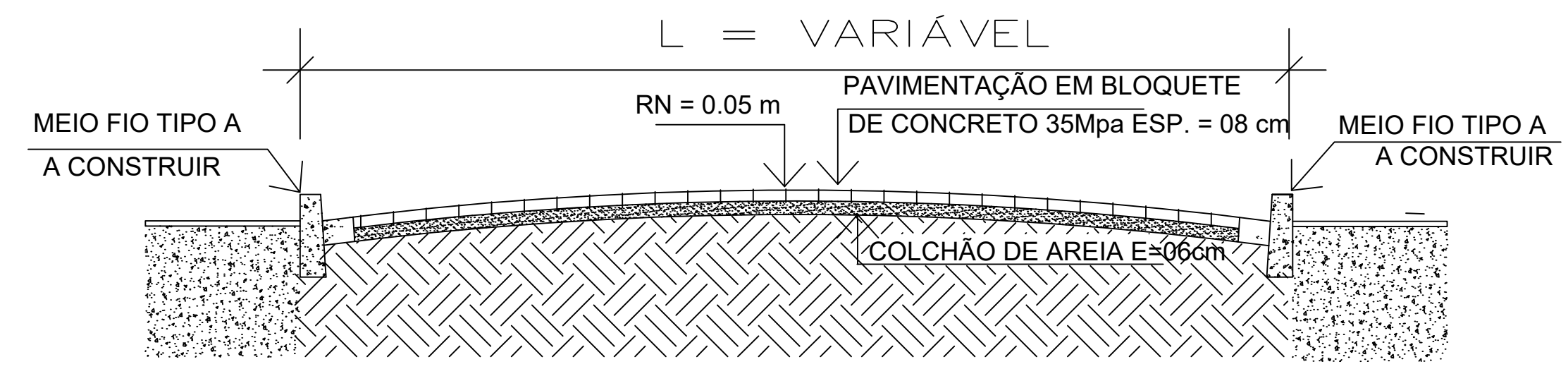
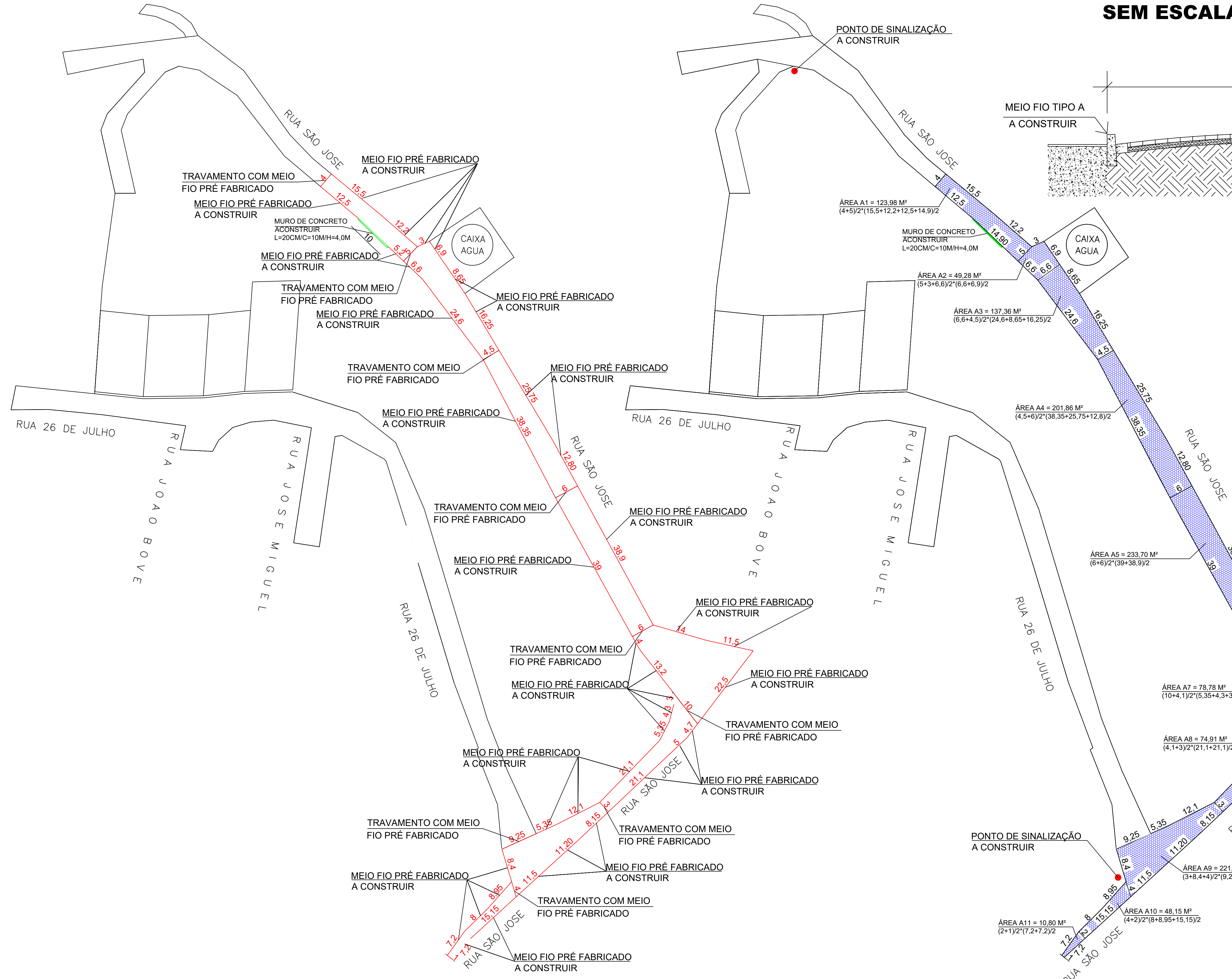

RUA	PAVIMENTAÇÃO	MEIO FIO
SÃO JOSÉ	1.555,88 M ²	551,90 M ²

DETALHE DO PONTO DE SINALIZAÇÃO

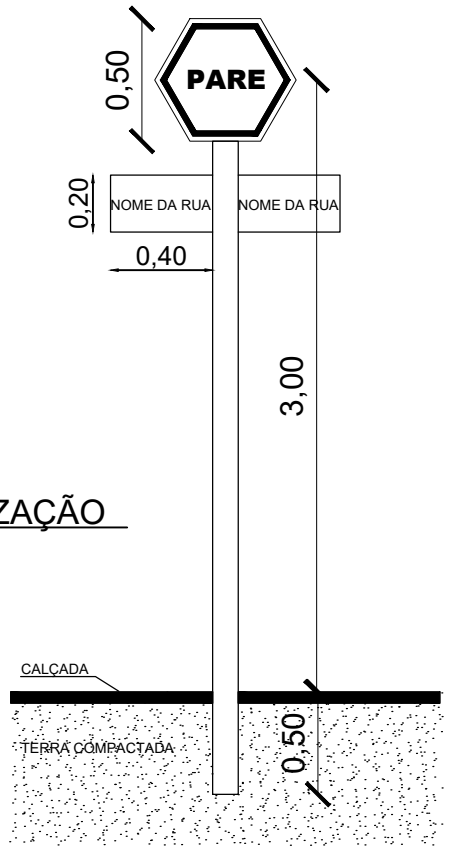

APROVO 22/07/2021 Assinado de forma digital por FRANCISCO DE PAULO FREITAS:55054846620
 FRANCISCO DE PAULO FREITAS:55054846620
 Dados: 2021.07.23 17:52:19 -03'00'
 FRANCISCO DE PAULO FREITAS
 PREFEITO DE SANTANA DO MANHUAÇU/MG

PLANTAS: BAIXA DE PAVIMENTAÇÃO	
RECURSO: MINISTÉRIO DO DESENVOLVIMENTO REGIONAL - MDR, PROGRAMA PLANEJAMENTO URBANO PLATAFORMA + BRASIL nº 885393/2019 CR nº 1064265-47	
ENDEREÇO DA OBRA: RUA SÃO JOSÉ E RUA 26 DE JULHO, BAIRRO COLINA - MUNICÍPIO DE SANTANA DO MANHUAÇU/MG	
MUNICÍPIO: SANTANA DO MANHUAÇU/MG	FORMATO: A1
ENDEREÇO: Rua Major Custódio, nº 96, Bairro Centro de Santana do Manhuaçu/MG, CEP nº 36.940-000	ESCALA: INDICADAS
POPULAÇÃO ATENDIDA: 4000 PESSOAS	DATA: 22/07/2021
RESP. TÉCNICO: EDUARDO ROQUELES FRANCISCO DE PAULO FREITAS:55054846620 ENGR. CIVIL - CREA/MG nº 208.017/D	REPRESENTANTE MUNICÍPIO: FRANCISCO DE PAULO FREITAS:55054846620 Assinado de forma digital por FRANCISCO DE PAULO FREITAS:55054846620 Dados: 2021.07.23 17:52:19 -03'00' PREFEITO MUNICIPAL DE SANTANA DO MANHUAÇU/MG CPF: 18.385.146/0001-68

PLANTA BAIXA DOS TRECHOS DE EXECUÇÃO DE PAVIMENTAÇÃO

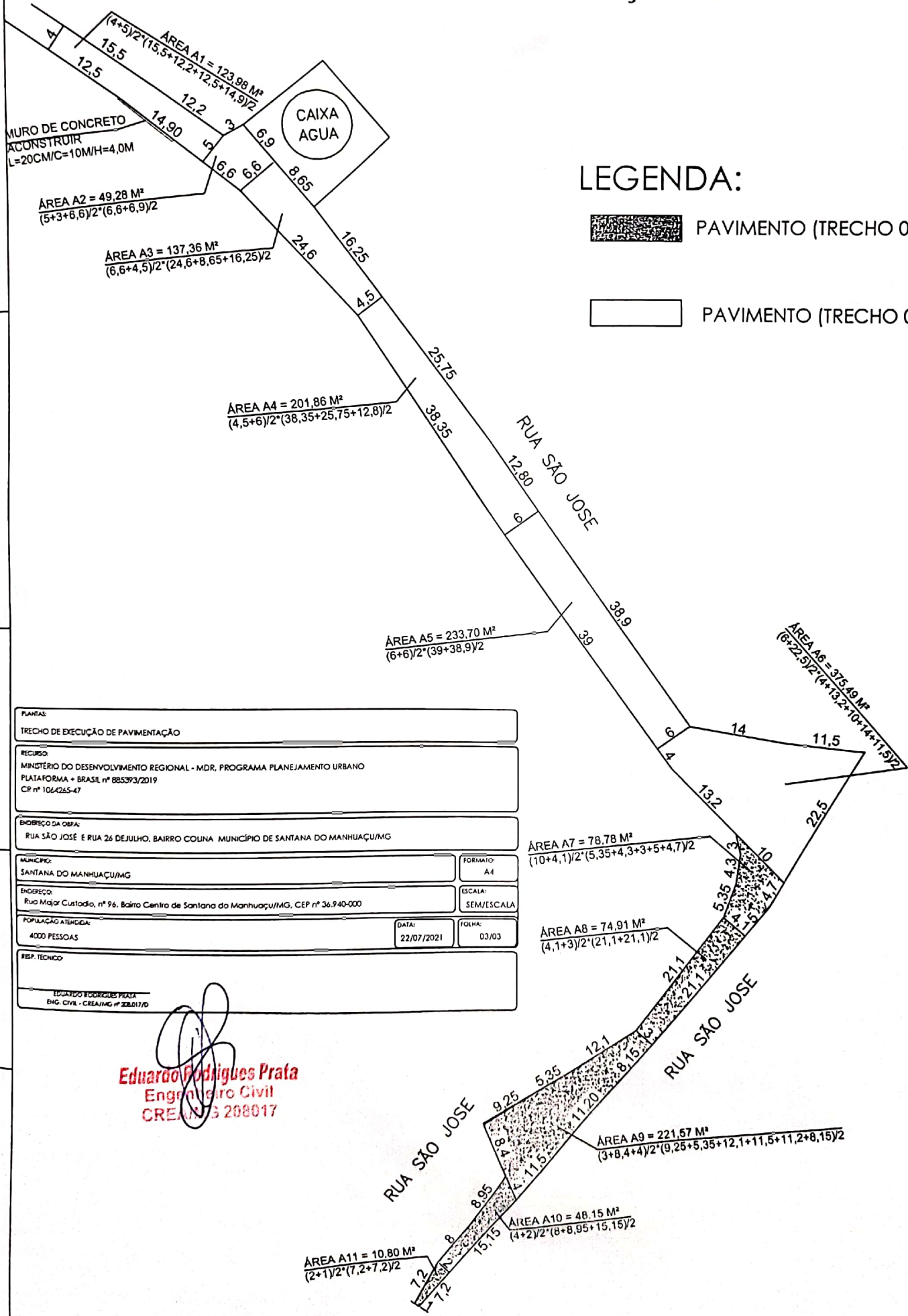

LEGENDA:



PAVIMENTO (TRECHO 01)

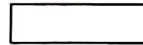

PAVIMENTO (TRECHO 02)

PLANTAS:	
TRECHO DE EXECUÇÃO DE PAVIMENTAÇÃO	
RECURSO:	
MINISTÉRIO DO DESENVOLVIMENTO REGIONAL - MDR, PROGRAMA PLANEJAMENTO URBANO	
PLATAFORMA - BRASIL nº 885393/2019	
CP nº 1064265-47	
EMPRESA DA OBRA:	
RUA SÃO JOSÉ E RUA 26 DE JULHO, BAIRRO COLINA, MUNICÍPIO DE SANTANA DO MANHUAÇU/MG	
MUNICÍPIO:	FORMATO:
SANTANA DO MANHUAÇU/MG	A4
ENDEREÇO:	ESCALA:
Rua Major Custódio, nº 96, Bairro Centro de Santana do Manhuaçu/MG, CEP nº 36.940-000	SEM/ESCALA
POPULAÇÃO ATENDIDA:	DATA:
4000 PESSOAS	22/07/2021
FOLHA:	
	03/03
REP. TÉCNICO:	
 Eduardo Rodrigues Prata Engenheiro Civil CREAMG 208017	



PREFEITURA MUNICIPAL DE SANTANA DO MANHUAÇU

ESTADO DE MINAS GERAIS

CNPJ: 18.385.146/0001-68

Rua Major Custódio, 96 - Centro - CEP 36.940-000 - Fone: (33) 3373 – 1149.

PROCESSO ADMINISTRATIVO DE LICITAÇÃO PÚBLICA Nº 194/2021

TOMADA DE PREÇO Nº. 006/2021

ANEXO VII

**MODELO DE DECLARAÇÃO DE CUMPRIMENTO D INCISO XXXIII DA
CR/88.**

A _____
pessoa jurídica de direito privado, inscrita no CNPJ nº
_____, com
sede na rua/av./praça _____
nº. _____, complemento _____, bairro _____
cidade de _____, estado de _____
por intermédio de seu representante legal,
senhor(a) _____, inscrito(a) no
CPF nº. _____, **DECLARA** para
fins que se fizerem necessários, que não emprega menor de dezoito anos em
trabalho noturno, perigoso ou insalubre e não emprega menor de dezesseis
anos em qualquer trabalho, salvo na condição de aprendiz a partir de 14
anos.

Por ser verdade, firmamos a presente.

_____ - _____, _____ de _____ 2021.

Nome e carimbo do representante legal



PREFEITURA MUNICIPAL DE SANTANA DO MANHUAÇU

ESTADO DE MINAS GERAIS

CNPJ: 18.385.146/0001-68

Rua Major Custódio, 96 - Centro - CEP 36.940-000 - Fone: (33) 3373 - 1149.

PROCESSO ADMINISTRATIVO DE LICITAÇÃO PÚBLICA Nº 194/2021

TOMADA DE PREÇO Nº. 006/2021

ANEXO VIII

MODELO DE ATESTADO DE VISTORIA

O Poder Executivo Municipal de Santana do Manhuaçu/MG, por intermédio do seu Setor de Engenharia, **ATESTA** que a _____, pessoa jurídica de direito privado, inscrita no CNPJ nº _____, com sede na rua/av./praça _____ nº. _____, complemento _____, bairro _____ cidade de _____, estado de _____ por intermédio de seu representante legal, senhor(a) _____, inscrito(a) no CPF nº. _____, realizou a vistoria no Bairro Colina, Santana do Manhuaçu/MG no dia **XX** de **XX** de 2021.

Por ser verdade, firmamos a presente.

_____ - _____ de _____ 20XX.

Nome do cargo

Setor de Engenharia



PREFEITURA MUNICIPAL DE SANTANA DO MANHUAÇU

ESTADO DE MINAS GERAIS

CNPJ: 18.385.146/0001-68

Rua Major Custódio, 96 - Centro - CEP 36.940-000 - Fone: (33) 3373 - 1149.

PROCESSO ADMINISTRATIVO DE LICITAÇÃO PÚBLICA Nº 194/2021

TOMADA DE PREÇO Nº. 006/2021

ANEXO IX

MODELO DE PROPOSTA

MODELO DE PROPOSTA COMERCIAL

NOME:		CPF/CNPJ:			
ENDEREÇO:					
CIDADE:		UF:			
ITEM	DESCRIÇÃO	UNID.	QUANT.	UNITÁRIO	TOTAL
1	Objeto: O objeto da presente licitação é a contratação de empresa especializada para execução de obra de pavimentação e drenagem pluvial, bairro Colina, cidade de Santana do Manhuaçu, estado de Minas Geras, conforme contrato de repasse nº 885393/2019/MDR/CAIXA, conforme projetos, memoriais e documentos anexos, condições, quantidades e exigências estabelecidas neste Edital e seus anexos.				

Observações: Deverá conter todas as exigências constantes do **ITEM 8 - DAPROSPOSTA, e seus subitens**, conforme descrito.

PRAZO DE VALIA: 60 (sessenta) dias.

_____ - _____ de _____ 20XX.

Nome e carimbo do representante legal



PREFEITURA MUNICIPAL DE SANTANA DO MANHUAÇU

ESTADO DE MINAS GERAIS

CNPJ: 18.385.146/0001-68

Rua Major Custódio, 96 - Centro - CEP 36.940-000 - Fone: (33) 3373 – 1149.

PROCESSO ADMINISTRATIVO DE LICITAÇÃO PÚBLICA Nº 194/2021

TOMADA DE PREÇO Nº. 006/2021

ANEXO X

**MODELO DE DECLARAÇÃO DE ELABORAÇÃO INDEPENDENTE DE
PROPOSTA**

A _____
pessoa jurídica de direito privado, inscrita no CNPJ nº
_____, com
sede na rua/av./praça _____
nº. _____, complemento _____, bairro _____
cidade de _____, estado de _____
por intermédio de seu representante legal,
senhor(a) _____, inscrito(a) no
CPF nº. _____, **DECLARA** para
fins que se fizerem necessários, que a sua proposta foi elaborada independente,
sem qualquer conhecimento de outras licitantes e da Administração Pública.

Por ser verdade, firmamos a presente.

_____ - _____, _____ de _____ 2021.

Nome e carimbo do representante legal



PREFEITURA MUNICIPAL DE SANTANA DO MANHUAÇU

ESTADO DE MINAS GERAIS

CNPJ: 18.385.146/0001-68

Rua Major Custódio, 96 - Centro - CEP 36.940-000 - Fone: (33) 3373 – 1149.

PROCESSO ADMINISTRATIVO DE LICITAÇÃO PÚBLICA Nº 194/2021

TOMADA DE PREÇO Nº. 006/2021

ANEXO XI

MODELO DE DECLARAÇÃO DE INEXISTÊNCIA DE FATO SUPERVENIENTE IMPEDITIVO DA HABILITAÇÃO

A _____
pessoa jurídica de direito privado, inscrita no CNPJ nº
_____, com
sede na rua/av./praça _____
nº. _____, complemento _____, bairro _____
cidade de _____, estado de _____
por intermédio de seu representante legal,
senhor(a) _____, inscrito(a) no
CPF nº. _____, **DECLARA** para
fins que se fizerem necessários a inexistência de fato superveniente impeditivo
de habilitação, bem como que possui ciência do dever de informar a
Administração Pública em caso de ocorrência após a sessão pública e assinatura
do eventual contrato administrativo.

Por ser verdade, firmamos a presente.

_____ - _____, _____ de _____ 2021.

Nome e carimbo do representante legal



PREFEITURA MUNICIPAL DE SANTANA DO MANHUAÇU

ESTADO DE MINAS GERAIS

CNPJ: 18.385.146/0001-68

Rua Major Custódio, 96 - Centro - CEP 36.940-000 - Fone: (33) 3373 – 1149.

PROCESSO ADMINISTRATIVO DE LICITAÇÃO PÚBLICA Nº 194/2021

TOMADA DE PREÇO Nº. 006/2021

ANEXO XII

MODELO DECLARAÇÃO DE MICROEMPRESA E/OU EMPRESA DE PEQUENO PORTE

A _____
pessoa jurídica de direito privado, inscrita no CNPJ nº
_____, com
sede na rua/av./praça _____
nº. _____, complemento _____, bairro _____
cidade de _____, estado de _____
por intermédio de seu representante legal,
senhor(a) _____, inscrito(a) no
CPF nº. _____, **DECLARA** para
fins que se fizerem necessários, que se enquadra como Microempresa – ME – ou
Empresa de Pequeno Porte – EPP – ou cooperativa (art. 3º da Lei Complementar
Nacional nº. 123/2006), estando apta a usufruir dos benefícios e vantagens
legalmente instituídas por não se enquadrar em nenhuma vedação legalmente
imposta (§ 4º do art. 3º da Lei Complementar Nacional nº. 123/2006).

Por ser verdade, firmamos a presente.

_____ - _____, _____ de _____ 2021.

Nome e carimbo do representante legal



PREFEITURA MUNICIPAL DE SANTANA DO MANHUAÇU

ESTADO DE MINAS GERAIS

CNPJ: 18.385.146/0001-68

Rua Major Custódio, 96 - Centro - CEP 36.940-000 - Fone: (33) 3373 – 1149.

PROCESSO ADMINISTRATIVO DE LICITAÇÃO PÚBLICA Nº 194/2021

TOMADA DE PREÇO Nº. 006/2021

ANEXO XIII

MODELO DECLARAÇÃO SUBSTITUTIVA DE VISTORIA

A _____
pessoa jurídica de direito privado, inscrita no CNPJ nº
_____, com
sede na rua/av./praça _____
nº. _____, complemento _____, bairro _____
cidade de _____, estado de _____
por intermédio de seu representante legal,
senhor(a) _____, inscrito(a) no
CPF nº. _____, **DECLARA** para
fins que se fizerem necessários, que conhece as condições locais para execução do
objeto; ou que tem pleno conhecimento das condições e peculiaridades inerentes
à natureza do trabalho, assumindo total responsabilidade por este fato e que não
utilizará deste para quaisquer questionamentos futuros que ensejem desavenças
técnicas ou financeiras com a contratante.

Por ser verdade, firmamos a presente.

_____ - _____ de _____ 20XX.

Nome e carimbo do representante legal